夕刊
京城日報
夕刊一部　定價金五錢
發行所　京城府太平通一丁目三十一番地　京城日報社

寄贈 14.8.19 帝國圖書館

# 南山（廣東省英支國境）に奇襲上陸
## 午前一時わが新鋭部隊
## 寶安縣城を占領、更に東進中

【寶安十六日同盟】我が新鋭部隊は十六日午前一時廣東省英支國境に近い南山に上陸、直ちに前進を開始し、午前二時半寶安縣城を占領、更に國境線に沿うて東進、午前八時先頭の賀谷部隊は國境の街深圳近くに迫りつつあり

### 陸鷲も協力

【〇〇基地十六日同盟】南支派遣〇〇航空部隊は〇〇機の大編隊を以て、十六日未明より九龍國境方面の地上部隊に協力、敵陣地に對して猛爆撃を加へた

【寶安十六日同盟】我が新鋭中島、黒川、田村、賀谷の各部隊は十六日午前一時突如廣東省英支國境に近い寶安南方の南山に上陸、抵抗する敵遊撃隊を蹴散しつつ午前二時半先頭の賀谷部隊は南頭の敵防禦線を突破して寶安縣城に入城した我軍は寶安より更に東進、國境線に沿つて破壊された道路上を難行軍を續け各所に敗殘兵を蹴散しつつあるが、正午頃迄に國境の街深圳に到達する模様であるが、寶安より沙頭角に至る三十キロの國境全線の粛清は十六日中に完成されんとしてゐる

# 深圳に入城
## 感激の日章旗飜る

【寶安十六日同盟】九龍國境方面に前進した我が〇〇部隊は十六日午前八時深圳西方四キロの新村を通過同九時三十分深圳に入城感激の日章旗を揚げた同方面の敵は深圳東北方の龍岡圩及び廣九線北方に退却したがその一部はイギリス領に遁入するのが望見された

# 王若舟の麾下潰滅四散す

【廣東十六日同盟】國境方面粛清の我が部隊前面の敵は王若舟麾下の凡そ二千であるが、我が精鋭の猛進撃に四散潰滅した

南京の反共反英反蔣大會
上海陥落一周年記念日を迎へた南京ではこの日を興亜更生記念日と定め、午後三時から鼓樓公園に反共反英反蔣の民衆大會を開催後大示威行進を擧行した＝航空便

## 貴院伯爵議員補選
### 十月七日に執行

【東京電話】柳澤保惠伯の逝去に伴ふ貴族院伯爵議員補缺選擧の期日は、貴族院伯爵議員選擧規定第十六條によつて、來る十月七日を以て執行される旨、十六日告示を以て公布せられた

西南各省軍隊に廣東省よりする海外送金を禁止することに決し、昨十四日各銀行に左の通告を發した
一、同地の各銀行より香港澳門、シンガポールに對する送金は十四日より送金取扱を停止すべきこと
二、軍事報國の特別必要により金融機關各行する送金も今後暫らく送金取扱みを停止すること

### 重慶政府遂に海外送金禁止

【香港十五日同盟】窮境に瀕せる法幣の支持に必死の重慶政府は一方に於て新通貨發行の計畫に着々その施策を腐得せんと狂奔してゐる

## ソ聯極東軍續々東方へ移動

【モスコー十五日同盟】ソ聯政府は滿蒙國境衝突事件に關しては時事情を歪曲した報道を行ふ以外極力報道を抑へ眞相の隠蔽に努めてゐるが、最近モスコーに達した各種の情報によればソ聯政府はノモンハン事件に關聯して相當優勢なる極東軍の兵力の東部移動を行つてゐると傳へられシベリヤ地方よりモスコーに着する旅行者も東部シベリヤからウラル山中のスヴェルドロフスクに至る間において各地の軍隊が續々移動してゐる事實を見たといつてゐる、殊にウラル山脈以西の中部の地方及び南部より新部隊が東進されてゐる模樣はない

### 七十八名の帶勳者逮捕
#### 赤い嵐續く

十六日モスコーより當地の情報に達した情報によれば、ソ聯最高會議幹部會は更に百七十名の帶勳者に對し、ソ聯邦政府の名譽を恥かしめたとの理由で勲章を剥奪し、同時に逮捕した、この中には七十八名が起訴された模様である

## 鞏山の敵を包圍殲滅

【廣州十六日同盟】八・一三〇事變以來鞏山附近を中心に蠢動しつゝあつた敵約一千に對し黒川、石田各部隊は十五日早朝來攻撃を加へ午後七時には早くも敵を西山の山中深く追込み更に十六日早朝來完全にこれを包圍し壯烈な山岳戰を演じ殲滅しつゝあり殘敵は鞏山一帶に潰走を極めてゐる

## 南華日報の罷業

【香港十六日同盟】汪派機關紙南華日報の從業員は去る八月十三日以來一部罷業を開始したが、その背後には重慶政府の策動があることは明白とされてゐる同紙は斷乎たる措置として從業員の罷業を行ひ昨日て支那側では、重慶政府の頑迷にも

# 北支の中央政權運動具體化
## 同志糾合 中心機關を組織

【北京特電】【十五日發】中央政權樹立の機運は北支側に於ても着々進捗しつゝあるが、その中心となるべき機關の組織に乘り出し近く各方面の同志を糾合し、中心機關を組織しその運動を推進することとなつてゐる、北支側に於ても中心となるべき人物の人選は大體決定を見たが未だ公表の時期に達せず、北支に於ける中心機關の結成は現在汪精衞氏の運動とは別個に展開されるものとして注目されてゐる

### 廣西省各地を爆撃

【香港十六日同盟】重慶來電によれば、我が空軍は昨日も引つゞき廣西省各地を爆撃したが、第一隊は十四日午前七時半柳州を急襲し、第二隊は同八時半南寧上空を襲ひ、同十時五十分及び一時十分の二回に亘つて爆撃を受けたため城内より火災を起した

# 暗殺犯人引渡問題
## 國際裁判所に提訴
### 蔣政府、天津條約を持出す

【ロンドン十五日同盟】支那政府はイギリス側の暗殺犯人引渡し決定を不服として、去る十二日駐英大使を通じてイギリス外務省に抗議を提出した、十五日ロイテル通信社の報道によれば、支那政府は更に國際司法裁判所たる常設國際司法裁判所に提訴することを考慮してゐるといはれる、支那側ではイギリス政府の措置は一八五八年英清間に締結された天津條約に規定された支那側の權利の侵犯であると主張してゐる即ち、支那側では現在の北支における日本の統制下にある裁判所を以て右條約のいふところの「支那當局」とは看做し得ないといふのである、かゝる見地から支那政府は今回の暗殺犯人引渡しの問題をヘーグの國際司法裁判所に提訴することを考慮してゐる模様である

# 經濟問題で新訓令發せられず
## 煮え切らぬ英政府の態度

【ロンドン十五日同盟】ヨークシャーから十四日ロンドンに歸還したハリファックス外相は目下日英會談を繞る諸種の情勢を檢討中といはれるが、十五日イギリス外務當局は東京會談に對するイギリス側の態度にはその後何等新しい進展なく、從つてまだクレーギ大使に對して經濟問題に對する訓令を發するに至つてゐないと左の如く述べた
日英會談に對するイギリス政府の態度はその後何等發展を示してゐらず、それ故クレーギ大使に對して經濟問題に關する訓令は發せられてゐない、重要經濟問題に關してはクレーギ大使の行ふ折衝の結果を待つて次の出方を決める方針である
なほ十五日ロンドン政界では「ソ聯は依然として英佛ソ三國軍事會議の成り行きを注視してゐるとの見方が強い」支那問題に關する英國の立場は何等變化なく、イギリス政府は支那問題について現地交渉を行つてをり從つて他國政府の意見交換を行ふ現在直ちに態度を決定しかねる事情にある、更にイギリス政府は治安問題に關して先週發せられた訓令を基礎にクレーギ大使の行ふ折衝の結果を待つて次の出方を決める方針である

## 波蘭、四國會議に反對

【ワルソー十五日同盟】ダンチッヒ問題に關しブルックハルト高等辦務官の調停が奏功するだらうとか或は危機回避のため四國會議開催説など種々の妥協案が外國紙より報道されてゐるがポーランド當局は十五日これらの妥協案を嚴重に否認する左の如き見解を表明した
ポーランドは和平支持の努力を期し四國會議を招集するなどの妥協案には何かに賛成を表しかねる、ドイツに讓歩したとて單に一時延期するに過ぎない、ポーランドはポーランドを孤立化せしめんとするドイツ側の工作を成功せしめ得る如き宥和政策が講ぜられることを最も恐れるものである
なほ十五日ポーランド各新聞は右四國會議説を取扱つてゐるが、國際から反撃を報じてゐる、目下組

# 四國會議準備完了まで軍事行動起さず
## 獨・伊兩國も約諾

【ローマ十五日同盟】ザルツブルグ會談を契機として既に活發な色を見せてゐるヨーロッパ政局を前にダンチッヒ問題に對するヨーロッパ四國會議招集説が傳へられはじめてゐるが、十五日APローマ支局は私的に得た情報として獨伊兩國は右四國會議開催の準備工作を完成するまで二十日間四國とも軍事行動に出でない旨を約する案を作り
一、獨伊兩國はダンチッヒ問題解決のため英佛兩國とヨーロッパ四國會議を開催する用意ありと言はれる
一、ダンチッヒ問題が解決されゝば引續きヨーロッパ殖民問題及び植民地問題の討議に移ることゝなら う一、四國外相に會議開催の準備工作を行ふ餘裕を與へるため四國とも三十日間軍事行動に出でぬ旨を約することゝなら う

# 勅語謄本傳達式
## けふ文部省で嚴かに行はる
### 榮えの二萬九百十校

【東京電話】畏くも青少年學徒に賜はりたる勅語謄本傳達式は十六日午前九時文部省第一會議室で嚴粛に行はれた、河原田文相、伍堂商相、校長、道府縣代表者その他參列者一同はまづ宮城を遙拜、次いで荒木文相より直轄學校及び道府縣、外地、司法、拓務、厚生の各省並に朝鮮總督府の參事官に勅語謄本を傳達、文相は勅語の聖旨を體して自ら範を垂れるやう率先躬行せられたい旨の訓示をなした、今回下附の栄に浴した學校は、小學校より大學に至る官公私立の各學校その他學校に準ずる各種學校、盲聾啞學校、教護院、矯正院等を含めて二萬九百十校に及んでゐる

### 生活必需品には輕課の方針
#### 税制調査進捗

【東京電話】大藏省では十七日午前九時より稅制調査部に主税調査官小委員會を開き一般所得税及び分類所得税以外の直接國税について改正案を說明、地方財政の要求に鑑み地方税についても改正案を說明されるが、今回の改正案は所得税以外の直接税

人口問題研究所
十八日正式決定

【東京電話】政府は戰時下人的資源の確保と人口問題の根本的對策を樹立するための機關として厚生省に人口問題研究所を設立することに決定し、去る第七十四議會に於て所要豫算の成立を見たが、其後法制局に於て同官制の審議中であつたが、この程成案を得るに至つたので、いよいよ十八日の定例閣議に附議正式決定の上勅裁を仰ぎ、今月中にも公布施行されることとなつた、同研究所の構成は總裁、調査の二部に分れ人口調査とあらゆる角度より研究して國策遂行に資せんとするもので所長には岡田厚生次官が就任することに內定してゐる

において臨時利得税及び取引税を重視し、また間接税においては贅沢品及び第二種物品に對しては重課し、生活必需品に對しては出來得る限り輕課する方針である

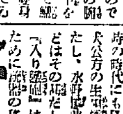

## 斷片線

近衞內府は飾がすきである。然しその多忙な身體、すきな魚釣もやめてゐたが、近頃葉山へ行つて自由に海岸へ出られるので一日千葉の勝浦の方へ出かけて、ある獅子を一ち出して「海に身を投じてる」〈やつしてゐる。この間も大鯛を二尾もしとめたとかで「内府のおまいことがいふ近ごろ我家のあかずは釣の獲物ですよ」と自慢してゐたホントかな【寫眞＝近衞內府】

# 時の錄音

汪精衞は、和平のために休むことを知らない。
×
和平の動に應兵やいふな、和平の道破つてはじめて應兵あり、と說く蔣介石は臨に屈せずや。
×
このことは、日本國內にも一部の要請を拒く者なきに非ず。
×
われ等は和平に屈せず。所謂新時代に於ては、和平も應兵も思慮の外にあり。
×
有田元外相の抗議、成案上ければよし、惡ければ惡し。
×
當野原案はあれと道一つ。

## 人

◇大河內正敏子爵（理研所長）十六日入城、朝鮮ホテル
◇李應俊中佐（札幌陸軍兵事部へ轉任）陸軍兵事部主計中佐、朝鮮軍經理部に轉任赴任のため十六日來社

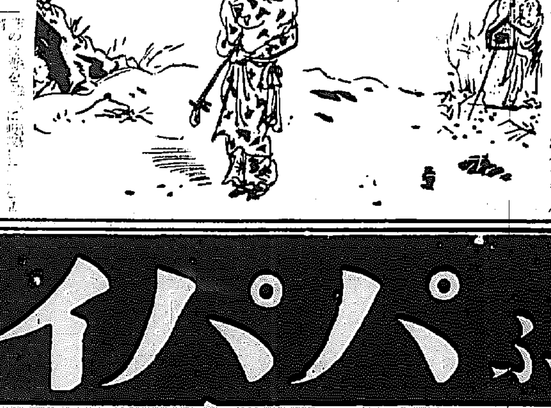

# 魯西亞船 (110)
土師清二作
坪內太郎(畫)

## 造船術（十）

近江の役を迎うて戸田へ行くといふ和船を行かせなかつた。お幸は荷を繰る日、利次が吉川與市を訪ね所へ出かけた後、家を出た。
戸田へ行かうと思つたのだ。戸田へ行けば近江が行つてゐる。吉川與市がゐるに相違ない。さう思つたのであつた。
途中に關所の關所がある。「出女に入り鐵砲」といふほど、關所の關所の警戒は女に對して嚴重であつた。
江戸から國許を拔けて出てゆく女に對して嚴重であつたのは、諸大名の江戸屋敷に定住させてある大名の妻（一種の人質）が密かに脫出して、國へ歸るのを防ぐ事から發生して、だんだん女のすべてに對して嚴重になつたのだ。
取締りが下に行くほど嚴重がうるさくなつて、苦情がなくなるといふ例は何時の時代にも見られる。五代將軍綱吉公方の生類憐みの令もさうさもたし、水野越前守の天保の改革令なども一つの時代に見られる例であつた。
「入り鐵砲」は江戸の治安を守るために武器の移入を嚴重に取締り

たのであつた。
お幸は、小田原宿で夜陰の着に數人の浪人者に取圍まれた。
關所を通過することが出來る女性だと「鉄をやつて見ろ」といふ。鉄ができなければ渡船だとして撥ねする。お幸は渡船を渡つてゐる。浪人も腕に覺えて知つてゐた。
無事に戸田に着いたお幸は、浪士の家で渡し渡してゐた啓介と中兵衞に會つた。父の近江にも會つた。
中兵衞は近江を迎へに說いて、お幸と啓介を仙台に行かせるやうに承知させた。啓介の故郷であり主家である仙台藩に歸らせることにしたのだ。
近江も中兵衞に說かれて見ると、すでに二人は夫婦であつた。お幸の倖せのために認めたのだ。

田の事のすぎであつた。
お幸は事のすぎ、戸田にゐる人達に對しては何分の事情を了承してくれた。
先にも述べた如く蝦夷の騷ぎがある一例であるが、自由自在に手をのばしたらしい。
自由自在に手をのばしたり歩んだりするのを見て「仕事を見せてくれ」と云つた。「仕事は無い」と云つても肯かず。たうとう漁つて見たといふ話が、戸田に傳つてゐる。
現在の戸田はバスの便もない辟陬な村に過ぎなくなつてゐるが、海國日本のために記憶さるべき地である。（完）
作者附記　本篇新聞社の都合によりて終結を急ぐこととなり九十回前後より斷定となりたり。

戸田にわかれ、その後船所のの船の建造が、

「日本造船略史」（造船協會編）の一節を引用して置く。
安政元年露艦ディヤナの伊豆下田に於て沈沒するや、露人は新に船を造り、これに依りて歸國せんと欲し、伊豆君澤郡戸田村に於て一艘のスクーナを建造したり。
此に舟は露人のために其の用に供するものなりしも、我に於ては、實に船大工が新式の船を造るの技術を習ふの好機會なりき。
戸田の船大工等は露人の指導に依り、同様の船を造ることを學び、甲州、駿河、伊豆の船大工等に傳へ、續いてこれらの船を造る方法によりて、數隻を建造せしものを君澤型と稱せり。
右の如く戸田村における露艦の建造は、實に我國造船史上の緒となりて、此時修得せしものは後日我國造船界に大なる貢獻をなせり。（下略）
露人がスクーナ型船を完成した後、幕府は直ちに同型の船十隻の建造を命じたが、そのうち六隻は戸田で、四隻は石川島造船所で建造したのである。
このやうに、戸田にはわが一本が

# 胃腸病を救ふパパイン酵素の發見！

## 腸の弱い人が肉でも飯でも充分に食べながら消化容易にメキメキと肥る！

### 肉でも溶かすパパヤの實驗

熱帶土人が食後に必ず食べてゐる、南洋の果實パパヤの汁を、牛肉に振かけてゐるところで、パパヤの驚嘆すべき作用は、いかに、かたい肉でも、見るくうちに軟かに解してしまふ作用があります。然し熱帶果物の驚嘆的效果は、實に、この天然果物パパヤより抽出されたパパイン酵素とは、實に消化劑でありましてパパインが非常なる消化だけでなく、酒精類、酸類、胃酸を制し、多量に含有され吸收作用を増すペプシンとか、食慾を助けるグリコーゲンや各種の糖類、ビタミン等が多分に包含されてゐることも發見されたのであります。然し胃腸藥として驚異的完成は未だ見なかつたのであります。が茲に、胃腸藥として研究的完成によるパパイン製劑の研究に苦心を重ね、其の偉大な作用の眞相を解く、胃腸藥「イさやか（胃腸）」としての眞功を今日見るに至つたのであります。

## 消化、榮養、治療を具備した完成

專賣特許

パパイン酵素主劑

### 胃腸藥「イさやか」胃腸

「イさやか」の重要特長
(一) 單なる一時的消化劑、榮養劑にあらず胃腸を根本から改造する。
(二) 主劑パパイン酵素の作用によつて、肉類油物其他どんな食物でも大食して、胃腸を勞せず、消化完全に腹具合がよい。
(三) 胃腸を休養せしめて、胃酸過多、惡性潰瘍を次第に治す。
(四) パパイン酵素の他に、アスパラギルスオリーゼ其他優秀劑の數種配劑によつて、胃腸病者、虛弱者の榮養缺乏を防ぎ、治病を促進す
(五) 脂肪は勿論、蛋白、澱粉、ビタミンの補給吸收を完全に、劃期的な無病強健の體とす。

### 無代進呈

こんな人に
肉食、天婦羅、食後、急慢性、胃腸病、消化不良、常習便秘、榮養不良、腦氣、惡質、神經、衰弱

三十錠　一圓
二百五十錠　二圓
全國有名藥店にあります品切の節は直接本社へ

試藥御入用の方は發賣元へ御申込あれ說明書進呈

「イさやか」發賣元
南邦藥業株式會社
東京市四谷區…町三ノ二〇
振替東京八六七五七番

# 實戰的態勢下に 防空訓練を實施 九月上旬に中鮮地區で

朝鮮軍司令部發表＝時局の重大性と防空訓練計畫に從つて、朝鮮軍では朝鮮總督府、鎭海要港部と本年度九月上旬に實施せらるべき中鮮地區の大防空訓練について協議中であつたが、愈よこれが實施協定し、十五日軍司令部において北野參謀長司令の下に關係機關、總督府以下官廳方面と打合せを了し最後の計畫準備に着手することとなり、而して訓練の主眼は「お祭り的」氣分を排し眞に實戰的態勢の下に軍防空に即應し國民防空をも徹底して軍官民一體有機的行動を徹底せんとするにあり、訓練の概要は左記の通りである

## お祭り氣分排除 山口朝鮮軍參謀の談

右に就て山口朝鮮軍參謀は 朝鮮の防空は益々必要となり、それと共に日に〳〵完備しつゝあるのは甚だ喜ばしいことであります、防空事務は眞面目が必要である、防空訓練の趣旨に合致するやう各方面の御協力を仰がねばなりません、從來兎角お祭り騷ぎになりがちであつたがこの點は十分注意しなければなりません、昭和八年頃は防空思想を理解せしめるためにこのお祭り騷ぎも許されてゐましたが、この防空思想も徹底した現在、眞面目なる實際的訓練が必要であります、細部に亘る命令としては

一、動もすれば行き過ぎて、徒に家庭の主婦、子供さん達が警防團の下働に似た防空訓練をしてゐたことはこれは不必要なことであります

二、國防婦人會が家を外にして訓練に參加したことは何うも好い傾向ではありません、適切なる方策を考慮したいと思ひます

三、空襲時の停止は長時間に亘つてはいけません、一時間もやつてゐるがこれは無駄なことで、寧ろ防空團內の緩慢感を助長する所以であります

四、戰爭の跡を顧り見れば被害は大變なしとするも、多大な戰果を獲得してゐるのは一つに精神的なものによるものであります、防空訓練もこの精神的

**演習要項**

一、期日 第一期九月四日午前八時より六日午後十二時に至る三日間 第二期 九月七日午前零時より九日正午に至る三日間

二、訓練地域 京城、平壤、元山地區海上區（京畿道、黃海道、全羅北道、忠淸南北道、平安南道の全部、江原道の大部）

三、統監 軍統監朝鮮軍司令官、國民防空統監朝鮮總督府政務總監

方面の訓練が必要であります、一面を以て濟せば最後の防空は〔illegible〕ません 精神的にあると〔illegible〕

## 金 水田から ザク〳〵と 井戸掘どころか坪二匁

旅死から[illegible]を放はうと一生懸命に声を掴つたところザク〳〵砂金が出た話＝殖産銀行は金堤支店の擔保の水田―金川、金鄕、鳳南の三ケ面に跨る平安南道として十六坪ばかりの井戸を掘らせたところ、坪當り二匁の砂金が出て來た、井戸掘り取して砂金採取となすべく調査したところ、同地方は金鑛脈として百餘坪を南主氏外一名が先願中であることが判明したので、同氏を通じて買收交涉を行つたところ、坪當り一圓五十錢の保金を要求し再交涉の結果二圓と決つた

見通しがつかないので、十五日本府殖産局に何地移管を請ひ督者と料金鑛部を申出た、本府殖金課がボーリング等の地點でもなく、果してその價値があるかどうかの

では 同地方は砂金地帶でもあり、と云つてボーリングをしたこともないので之を直ちに評價するには多分の危險があるので全北道鑛業協議會に諮つて見て貰ふのが一番安全である

といつてゐる、何れにせよゴールドラッシュの渦中でなければ聞かれない話である

銘酒 忠誠 大田 長尾釀

## 軍民一致のため協力を希望する 新木龍山師團長本社を來訪

既報の通り新任龍山師團長〔illegible〕中將は十六日午前本社を來訪、御影社長に面會の後、懇談を交へながら「私は今度で三度目の朝鮮生活です、非常時下の半島は大へん變つて來た、これからは軍民一致の實を舉げて行くために一般の御協力を切望したい」と述べ、本社員出征勇士の慰問等

## 伏見總長宮妃殿下御重體に拜さる

【東京電話】伏見軍令部總長宮妃經子殿下には昭和十二年頃來、惱ませられてのち、御病後の御靜養を御續けになり昨年來以來熱海別邸の御別邸に御靜養あらせられてゐたが、御經過に御懸念の點が加はらせられ、十五日午後七時御容態御重體に拜されると承る、殿下には十五日午後七時十分東京驛着で、また故博義王妃朝子殿下には十六日午前〔illegible〕時〔illegible〕分東京驛着熱海の御別邸に成らせられ御見舞遊ばされた、目下小田原の御用邸に御成の東久邇宮殿下も海路中將大佐御經過に御見舞申上げてゐるが、航行中の東久邇宮殿下〔illegible〕十六日午後過ぎ御別邸に伺候拜謁申上げる筈で、宮內省からは武者小路宗侯爵、野口宮內省職員が午前十一時半東京驛發御見舞のため熱海御別邸へ伺候した

### 獨逸機來る

盟邦ドイツのルフトハンザ・ユンカース五二型プラネル號は十五日午前香港出發、台北に少憩後福岡に向け臨飛をつけ午後六時十七分福岡着、飛行場に着陸、乘員は福岡着の同機とプラネル機長（〇印）と乘員の歡談

### 羽田飛行場着

【東京電話】前日ドイツルフトハンザー航空會社ユンカース機は十六日午後六時十五分羽田飛行場着

# 內鮮一體で耕す鍬 福岡の半島青年農家に勤勞奉仕

內地在住の半島青年達が附近村の應召家族その他に對し率先鍬を携へ勤勞奉仕を行ひ、人手の足らぬ農家を救つたといふ內鮮一體に咲く美しい話題が、この程福岡縣朝倉郡三輪村長から本府社會課に報告され感激されてゐる

三輪村では內地人の男子が少く婦女子が中心になり生產物の勤勞奉仕などの力を借りて農作物の收穫に勤しましい努力を續けてゐるもの、何分力のゐる仕事なので困つてゐたがこれをみた同村在住の半島人

監視するに忍びず、金井が先達となつて田畑の勤勞奉仕を申出て、先づ第一回は去る六日廿九名が同村役場に集合して四班に分れ最も勞力の少ない應召家族の家から草取作業を始め、一齊に稻、小麥刈から次ぎ〳〵に

に四十七戸にも達し、作業反別は六町二反に及んでゐる

この間にあつて廿九名の勤勞隊は各自毎日朝食を持參、報酬は一錢も受けないことを申合せ熱心に作業をやり遂げやうと働く

に感謝したる〔illegible〕丸べんたうでもと皆々〔illegible〕をしめてゐる

### 賀屋で惡運つく

十六日午前七時五十分ごろ京城府武橋町一四番地の〔illegible〕

### 戰線では面白い讀物が歡迎される

戰線ではボロ〳〵の雜誌が奪ひ合ひで讀まれる程面白い讀物がもてる。キング九月號は面白い讀物滿載で大評判、前線將兵にも〔illegible〕

### 花街ゆき

料亭へ行けば何か仕事があるだらう……とこのごろ京城をめざして流れ込む地方の婦女子がめつきり増えて來た、彼女等の中には京城へ出たトタン脱醜業のあふりでどえらい深みをみせてゐる花柳界方面にいつかひきつけられ、そのうち府内にうろつく與太もんなどの口車に乘つて泥の深みへズル〳〵とはまりこんで行く哀れな人々も多數あるので

# 一寸待て "女中指南所"を開設

愛婦朝鮮本部保護館ではこの惡潮から純情な彼女等を護らうと今度々早速「賢良女中養成所」を開設、彼女等をこゝに收容して禮儀作法、家事一切を教へこんで立派な家庭勤務婦人に指導、特に結婚適期の娘さん達にはお嫁入りの準備として家政に關する教育も仕込む外、國語、修身などの學課も教へて所定の訓練を經た者には責任をもつて確實な家庭に就職を斡旋、就職後も常にその家庭と連絡をとつて教化保護に努めることになつた、養成所は九月中旬ごろから開所すべく準備中であるが、入所希望者は京城までの旅費を給與して、京城では合宿に收容、親にかはつて指導することになつた

## 忍びよる秋

朝夕の風がサラ〳〵と肌に快く、ほんのり秋めいたことが感じられて來ると、もうそこはかとなく秋の氣配が身近にあるのを感ずる、服先の早さを信條としてゐる百貨店には一足先に秋が來て、紅葉と色彩を誇るセルが陳列され出した「北支の暑さは早いと聞いてゐたが――」と思へば、千人針の針も手につかないせかれて來るのだ【寫眞は三中井デパートで】

# アジアから英を抹殺せよ 北京民衆の大デモ

【北京特電】北支に漲る反英の火の手は遂に排日援蔣の英勢力が蟠居してゐた山西から一名も殘さず英人を驅逐するに至つたが、この支那民衆の運動の陰には皇軍の懇切な英人保護の手が加へられ最後の四名として十日忻縣附近から退去した英人宣教師と共に太原のストレーキ宣教師は去る七月十日の太原反英大會の際我軍から受けた保護は感謝に餘りあると感激の涙すら流してゐた程で斯くて反英運動は大陸から英人勢力を退去しめよとばかり東京會議決裂を前にして再び十二日北京にて開催された北京の五萬國民大會は反英の意識

それは、排英市民大會その委員會では午前十一時中南海公園の旅客機を動員して空から「興亞反英」「打倒英國」等の宣傳ビラ三萬枚を撒布し、地上部隊は自動車を驅つて午後一時七時の二回に亘つて城內英大會ビラ二萬枚を撒布して市民の決意を促した、かくて天津からも現地代表民衆參事會員小澤氏も參加し、午後八時東華門前廣場で猛暑の細雨を物ともせず約五千の群衆民衆反英大會を開催、東方遙拜、國歌齊唱、戰歿勇士への默禱に次で反英演說が行はれ盛に明後に「興亞世界より英國の勢を抹殺せよ」等の大聲を先頭に天安門前から東北交通路、長安街の大道りを練つて英國公使館前に向つて、一同起立の上「君が代」を合唱し大日本帝國萬歲を叫び現地國民の強硬態度を示し、ひつそり閑とした英公使館を尻目に意氣大會の陣を解いた

### 暴利 今度は藥局

京城鍾路三ノ八〇吳生藥局（金顯協）は一オンス三圓五十錢で仕入れた藥を江原道方面に六圓五十錢で賣つてゐた〔illegible〕されて取調中である

# 法院の殺人事件 貸金から同僚を刺す

【大邱電話】十六日午前八時半ごろ大邱地方法院〔illegible〕小使〔illegible〕に對し貸金の催促をしたことから喧嘩となり、〔illegible〕小刀を以て〔illegible〕刺して即死せしめた事件あり、加害者はその場で逮捕され被害者の死體は直ちに〔illegible〕

### 女給雲隱れ

京城府黃金町一丁目一九九銀座亭の女給川田良子さん（二二）は、八月五日一百圓の前借で住み込んだが十五日午後三時ごろ、ちよつと用達にでかけ

メガネハ中村 京城本町一

## 監視巡査絞殺

【大阪電話】十六日午前四時卅分頃大阪府豐中署第一監房に留置中の三田照生れ前科七犯〔illegible〕と〔illegible〕生れ前科〔illegible〕西犯金光〔illegible〕大阪住吉〔illegible〕の三名がしめし合せて脫監した上休憩室で就寢中の監視巡査林幸義氏を絞殺逃走した、急報により府警察部から高野刑事課長、特高課長が急行、同署に搜査本部を設置し全國に指名手配すると同時に、近畿ブロック警察員の大搜查を開始した

## 萬引男捕る 大金スリも自供

十五日午前十一時半頃本町署員が京城本町入口三越三階寶石賣場で三越警備係に怪しまれて逃げ出す男を發見、引捕つて調べると忠南天安郡生れ住所不定無職前科三犯の李相萬（三〇）で、三越內で數回に亘り洋服、ズボン類、手帳、名刺入、襟入、萬年筆等を竊取し府內質屋に廿六回で入質してゐたことが判明した、なほ身體檢査をするとズボンの內ポケットから現金六百九十圓と十四圓入りの蟇口が出て來たので嚴重追及すると、この六百九十圓は京城驛で切符を求めてゐる紳士からすりとつたものといつてゐるが、更に餘罪ある見込である

### 龍山驛のボヤ

十六日午後二時ごろ龍山驛構內四番線に停車中の貨物列車第一二九三號から出火、同貨車一台を燒失して鎭火した、原因は東邦石灰工場から積込んだ生石灰がぬれてゐたのを氣づかず自然發火とみられてゐるが珍しいことで取調中

## 島田商業勝つ 對京阪商業戰

【甲子園電話】第廿五回全國中等學校野球大會第四日の島田商業對京阪商業戰は、十六日午前九時十分甲子園球場で舉行、島田商業先攻で開始、結局二對一で島田商業勝つ、試合時間午前十一時七分

| | | |
|---|---|---|
| 島田商 | 000100010 | 2 |
| 京阪商 | 000001000 | 1 |

### 原富太郎氏

【橫濱電話】橫濱財界の大御所三溪園々主として知られる原合名會社々長原富太郎氏は、かねて腎臟病で療養中のところ肺炎を併發し、十六日午前零時五十五分自邸三溪園で逝去、享年七十二

### 十六日朝の天氣概況

優勢な高氣壓は北支の東にあつて北及西に進みつゝある、高氣壓は沿海州から日本海を經て半島及西日本に擴がつてゐる、南鮮は晴北鮮は曇本邦も天氣はよいが東北地方以北は曇つて所により雨、根室以東は風雨が強い、鮮內の氣溫は例年に比し西北部は稍高いが其他は低く殊に南鮮內陸は四五度低い

京城地方【今晚】東の風晴【明日】同じ

仁川地方【今晚】晴一時曇【明日】晴れたり曇つたり朝夕は涼しい

京城溫度（十五日）最高三三度六最低二二度四（十六日）今朝六時十九度九正午三〇度四

クラヤ 美肌化粧水 パパイン酵素主劑 肌を引締め ニキビを除り 剃刀負けを防ぎます！ 三滴に溶くほど強力でキメを細かく致します 携帶用試用品 切手十センで發送中 東京・澁谷・上原 株式會社クラヤ 一圓三〇錢

私にとつて無二の良藥である 赤玉固腸丸を 花と兵隊 火野葦平 火野葦平氏は語る （花と兵隊の一節）

精力强進劑 蔘茸トニク

UNITED ARTISTS ゲーリー・クーパー主演 マルコポーロの冒險 世紀的のスペクタル ユナイテッド・アーチスツ特作日本版 サミユエル・ゴールドウイン製作 公開迫る 若草 明治座 同時封切 劇

阪井耳鼻咽喉科醫院 京城府本町一丁目五十二（三越裏）電話本局四六二番 阪井清

ローレル 粉白粉 夏は…… 粉白粉で 暑さで浮く脂を吸收し肌の分泌を調整する特性粉白粉！ 明快な粉化粧の魅力こそローレルの興隆期！ 全國有名化粧品店にあり 本舗 株式會社大田榮花園商店 東京・大阪

續愛染かつら 新女性問答 松竹大船映畫主題歌 Columbia
愛染夜曲 霧島昇 ミス・コロムビア
朝月夕月 ミス・コロムビア
純情の丘 二葉あき子
乙女七人 ミス・コロムビア
レコードはコロムビア時代

# 地方綜合版

## 全鮮商議理事會議

九月大田で開く

【大田】全鮮商工會議所の本年度理事會は九月廿二、廿三日の二日間大田で開催されることに決定世話役の大田會議所では目下これが準備や各商議所から集る提案議題の整理に忙殺されてゐる、なほ會議終了後一行は打揃つて論山扶餘を視察し廿四日同地で解散する

# 大和魂を總動員

## 防共協會生れて一年

### 見よ全鮮に隈なしこの堅陣

**羅南**　大和心を總動員して全鮮一齊に催された防共協會創立一周年記念日の十五日羅南では午前九時から羅南小學校校庭で咸鏡北道防共協會創立一周年記念式を盛大に挙行した、會場は日の丸と赤ポスターに飾られ會場には在羅南官公署、防共團、愛國婦人會、國防婦人會、學生、在郷軍人會等の代表等多數參集し九時二十分開式、一同東方遙拜、國歌齊唱、皇國臣民の誓詞齊唱に次いで支部長の式辭について式辭、祝辭、表彰、支部長の挨拶あり、萬歳三唱して散會、午前十時から市内を行進した

**全州**　防共協會全北支部では十五日、十五日記念日に亘り盛大な防共記念行事を舉行した、十四日夜は各町に會員が提燈を打揭げて市民の關心を喚起し、十五日は午前八時半から全州神社で記念式を擧行し午後は武德殿にて支部長千田警察部長の講演があり緊張裡に行事を終つたが、全州神社の記念式には中鮮人東和會員約三十名の參加と熱誠なる祈願があり衆目を惹いた

**新義州**　百五十萬道民が足並そろへて赤魔驅逐、防共、防諜の強力な陣營を張つて以來一周年を迎へた朝鮮防共協會平北道聯合支部では時局下新體制に對處する銃後國民の覺悟の鞏固なる再建を期すべく十四、五兩日間に亙つて盛大に記念講演、紙芝居、映畫、國旗行進その他各の諸行事を實施、國民一體に沸きたつやうな防共の熱を盛した大運動は、絶大な効果を收めて盛況裡に終了、こゝに六萬府民完全結束の防共陣營はなつた

◇午前出版物の頒布　新義州聯合支部で各種赤化に關する書籍數十冊を頒布

◇防共防諜の大演劇會　十四日午後六時から府内新劇で新義州支部國主催の下に道民講演會、映畫上映等の演劇と團員の熱演で觀衆八百名が立錐の餘地なきまでに詰掛け、午後十一時閉會した

▲紙芝居〝防共の華〟▲防諜戰線異状なし▲スパイ撲滅▲その他多大の感銘を與へた

**光州**　久遠の平和に輝く理想郷建設を目標に、昨年結成された防共協會全南聯合支部では防共一周年記念日十五日を期して光州を始め管下各地で盛大な記念式を擧行、講演デモをおこなつた一方田原道地方課長（光州）、浅野警察部長（木浦）、佐野高等警察課長（麗水）、酒井事務官（順天）等が各地に出張した、この日光州では午前九時から光州神社で記念式を舉行、引續き防共假裝行列、市中行進をして夜は女子義勇隊主催の防共の夕その他座談會、映畫會等があり、全道下は防共一色に塗りつぶされた

【寫眞＝は道廳前の萬歲】

一トの失敗▲思想轉向者〝母〟

▲就後の國防〈防共團行進曲〉

◇一周年記念式　十五日午前九時から西本知事、後藤總務、各道職員、辻本憲兵分隊長その他防共團員多數參列の下に府内□□會堂で擧行、皇國臣民の誓詞齊唱に次いで小學生に對する戰術、皇國臣民の精神唱歌などあつて別項の如き宣誓文を朗讀、創立後の活動状況報告があつて知事の式辭、來賓祝辭があり終つて多田榮吉氏發聲の萬歲三唱で閉會した

**平壤**　深夜の旗のもとにスパイ驅滅を叫んで創立されてからこゝに一周年、平南聯合支部、平壤、鎭南浦、大同三支部主催の防共協會創立一周年記念式は防共防諜デーの十五日平壤神社前で盛大に擧行され

官民有志、防共團員、聯合會幹部、平壤中學生徒學校幹部、平壤師範鐵道管理局等の山に溢く人々約四千名が雨の中を集つた

午前八時半平南道高等課長の開式の辭に始まり國旗掲揚、東方遙拜、國歌齊唱、支部長祝辭、防諜に對する宣誓、道警察部長原田團支部長の先唱による皇國臣民の誓詞齊唱、石田道知事の式辭、聯合支部役員の挨拶あり、氏の宣誓があり、水野巡査正の發聲で萬歲三唱して閉式、引續き參列者一同は〝防共〟〝防諜〟の大旆をかざし軍樂隊を先頭に市街大行進を行ひ、牡丹臺の忠魂碑前で散會した

◇市街行進　十五日午後四時から軍樂隊を先頭として防共團員が喇叭を吹奏し宣傳の如き行列をつくつて市内を行進、宣傳ビラ數千枚を撒布した

この日午後には團の旗幟が勇ましく翻り、防共防諜の宣傳ビラ七萬枚を撒布し全市、唯一防共一色に塗りつぶされた

# 臨時府會

## 追加更生豫算審議

# 大田の日用品市場

### 設置場所について賛否兩論

### 結局投票で原案可決

【大田】日用品市場の新設に伴ふ追加更生豫算を審議する臨時府會は十五日午後一時二十分開會、欠席は鈴木議員、出席議員二十三人、中村、富士、馬の四議員で開會に先立ち經過報告を揭げ、先づ早坂內務課長から提案を説明

▲早坂內務課長　日用品市場は昭和十三年度で、買收するが、なほ三百坪のうち日用品市場の敷地は二百四十二坪を必要とするので殘りの五十七坪を商品商店に五千七百圓で賣却するので實質的には二萬二千五十圓になる譯であるなほ同敷地のうちには九十坪のマーケットがあり、これが立退料として一千圓を支出したい

▲韓議員　日用品の買出した不便を感じてゐる府民の多い場所に設置すべき譯であつたではないか、しかるに最も辯當な場所を選んだのは如何なる理由かなほ本町に金甲淳氏から敷地寄附の申出があつたかに聞いてゐるが如何？

▲早坂內務課長　大體府會では需要者の多いところをといふのであつたから人の集りの多いところか、これは明かに虛構で事實ではない

[illegible]

# 全半燒六戶

### 盆提燈の火から

### 大田目抜街の火事

【大田】十五日午後八時四十分頃大田府本町二丁目の飲食店□□二階から出火折柄の南風に煽られ猛火は□□藥局、□□、ゴム□□等に次々と燃え移り、場所が市場の密集地帶であり加へて當夜は風が強く消防隊の不足のため一時は大危險を呈したが出動した警察、消防、大田學校生徒の協力により消防に努めた結果同十時過ぎ全燒四戶半燒二戶でやつと鎮火した、原因は盆祭りの提燈の火から燃え移つたものらしく、損害程度は目下取調べ中であるが相當多額に上る模樣、幸ひ怪我人はなかつた【寫眞は火災の現場】

# 慶北の旱害救濟工事

## 要求額千六百萬圓

### このうち六七割までが勞銀へ

【大邱】慶北道では旱害救濟として各郡邑面に於て勞銀撒布と生産力增强を主眼とした工事を行ふことゝなり計畫中であるが、十四日までに集計を見たので瀨戶內務部長を中心に具體的方策を講じた、大體の集計を見た各郡の要求額は土木費約七百萬圓、水利事業約八百萬圓、山林費約百萬圓の總額一千六百萬圓の巨額となつてゐる、十五日この一千六百萬圓を中心に道原案を作製し査定し關係小會計等と協議し見込を立て□□したが、今回の要求額は國庫補助で、事業の實質により勞銀撒布額は異るが平均六、七割と見られてゐる

# 本物以上！

## 廢品のブリキ罐で

### みごとな代用金釦

【平壤】平壤府の金釦の代用品が出た……とかく話題になり再生服の金釦の代用品については一般業者はいふまでもなく、各學校方面でも苦心したものだが、今回□□な府內□□氏はブリキ罐を材料として、金の輸入が難しいとかで未だ完全なる代用品を出し得なかつた譯物を、しかも廢品を再生して眼鏡その他本物以上の代用品製作に成功したが、その製品は外觀上本物と全く違はず、原料はブリキ罐なので工程も至つて簡單に出來るといふから驚く、メッキまで施して世に出したい、しかも現時價の三分の一の値段で求められるさうである、

# 三體千字文へいちやら

## 釜山に僅か七ツの天才書家

【釜山】僅か七歲で大人そこのけのみごとな筆跡を揮へる時代の天才兒……慶南釜山府大倉町□□□□さんの長男釜山第一國民學校□□□君がそれで、この子は漢字なら大人そこのけのみごとなこと、數年前から書道に親しみ、今では本府で名筆の評判をとり、右に名前から父親の手筆を眞似て字を書くことが大好きといふ聰つた坊つちやんで、六ツの六月から父君に習つて僅かの間に三體千字文を手本に稽古しても一字一字々々と書がすらすらと出來るやうになつた、この子は字を書くことが好きで三體千字文を勉強させましたが書がうまくなつて呆れてゐます

# 不孝者

### 實母を殺す

【新義州】十四日午北道碧潼郡內で五十二歲の息子が七十一の實母を殺した非人倫的な殺人事件があつた……平安北道碧潼郡□□面□□里金□□は十四日午後二時ごろ碧川道路安全南五號に居住してゐる實母□氏（七一）を戶外に引つ張りだし腰部あたりを數回足で蹴つて約二時間の後ち死に至らしめた、所轄碧川署では金を逮捕して原因その他取調べ中

## 慶南金組理事異動

（十五日附）

| | |
|---|---|
| 命慶南金融組合聯合會理事 | 李在□ |
| 理事見習 | |
| 辰橋金組理事 | 孫洪澤 |
| 依願免本職 | |
| 河東金組理事 | 馬淵政夫 |
| 命辰橋金融組合理事兼務 | |
| 三浪金組理事 | 大倉盛裕 |
| 命三浪金融組合理事 | |
| 南海金組理事 | |
| 狐南金組理事 | 境山□明 |
| 命南海金融組合理事 | |
| 理事見習 | 朴直壽 |
| 命固城金融組合理事 | |
| 治爐金組理事 | 稻田捷雄 |
| 命治爐金融組合理事兼清河金融組合理事 | |
| 加祚金組理事 | 車啓錫 |
| 命加祚金融組合理事 | |
| 文山金融組理事 | |
| 理事見習 | 徐景錫 |
| 命文山金融組合理事 | |
| 鎭南金組理事 | |
| 命鎭南金融組合理事 | |
| 晉州金組理事 | 矢野啓夫 |
| 命晉州金融組合理事兼務 | |
| 兼文山理事 | 山田勳 |
| 兼務 | |
| 臥龍金組理事 | 寺田正雄 |
| 命臥龍金融組合理事兼務 | |

## 慶南辭令（十五日）

| | |
|---|---|
| 道理事官 | 高李駿 |
| 命地方課長 | |
| 同 | 篠田正大 |
| 命學務課長 | |
| 道視學官 | 七田文一郎 |
| 命學務課長不在中同課長事務取扱 | |

## 釜山通過團體

大阪府教育會廿名、十九日夜通過退鮮▲ハルビン第一國民高等學校、十五名同朝通過內地へ▲鐵道局從事員實成所見學團五十三名、廿日朝通過內地へ▲大阪市カメラ興業團五十名、廿一日夜通過退鮮▲千葉縣教育會十一名同朝上鮮北行▲靜岡縣木曜會第廿七名廿二日夜通過退鮮

# 銃後の夏場風物詩

## 〔七〕

# 半島少年と老紳士

### 『超内鮮一體』みよこの友情

内鮮融和などいふ言葉があつてはならない…といふ努力は遂に『融和』の言葉を解消しそして内鮮一體の理想實現にあらゆる努力、あらゆる施設が行はれてゐる、がしかし、内鮮一體の獨立もすでに過去の事實となり、更に新東亞建設といふ世紀的歷史の段階に直面してゐる今日、今なほ『內鮮一體』などといふ言葉が存在することは、それだけ過去における我々の努力が足りなかつたことを意味する『內鮮一體』などといふ言葉は、既に過去の死語でなければならぬはずだ、記者はこゝに、一切の理論を離れ、施設を節約し、血に血と肉、心と心が融け合ひ、しつかりと結ばれた美しき交りを全國の讀者に捧げよう

**全**　北海道から全羅北道金堤郡成悅君は今年十四歲全州南小學校の高等科一年生で、毎日成悅から全州まで汽車通學をしてゐるが、今年四月七日のこと、いつものやうに汽車に乗り込んだ同君は、立てこんだ車中に席もなく五十位の和服の紳士が立つてゐるのを發見したので、直ぐに立つて行つて自分の席を讓つた、老紳士は非常に感激したらしく暫く席に腰をかけたが、それから全州北海道まで約一時間、老紳士と金少年の間には

「どんな氣持ちで勉強してゐるか」

「皇國臣民の誓詞を實行して強い日本國民となるために勉強してゐる」

「學校はどんなところか、先生方はどういふ人達か」

「先生方は皆立派な人々で、學校は質實剛健な氣風を尊び生徒も皆一生懸命に勉強してゐる」

**仲**　良くなつて全州驛で別れる時、老紳士は

「私はこんな者である、靈水を通つて家に歸り着くまで日が暮れたらね、私の方から手紙をあげませう、手紙がついたらすぐ返事を下さい、しつかり勉強して強い國民になるんですよ」

と一枚の名刺を渡し手を差し伸べて

『握手しませう』

と、老紳士と十四の少年は固い握手をかはしたのだつた、その名刺には

福井縣今立郡舟津村西樋江　田村與右衞門

と記されてあつた

**東**　亞建設のために働くといふやうな意味のお返事を出した、と數日經つて田村氏から金少年に宛て再京一番乘りの勇名を轟かした『脇坂部隊』の戰行本が、次のやうな手紙と共に届けられた

金さん御手紙有り難う、御母堂が悪かつたのだつてね、どんなにお父様お母様先生が御心配になつたでせう、もうよろしいですか、おちいさんも（自分のこと）心配してますから大切に養生して下さい、そして折角學校へ行つて勉强して立派な日本人になつて下さい、おちいさんはそれのみをまつてゐます。この間のお手紙大變うれしく拜見しました、別に深い意になつて下さらんでもよろしいです、日本人は偕に深くて正義に強い、おちいさんも金さんもみな

**天**　皇陛下の赤子です。ですからおちいさんも金さんも皆兄弟同様です、兄弟同士仲良くしたとて別に何でもない當り前でせう、わかりましたか、おちいさんは文朝鮮へ行く時がありますからその時には是非會ひませう、きつと學校へ來て下さい、お土産を

**澤**　山あるのですか、お知らせ下さい、先生によろしくいつて下さい、おちいさんから返事が來ましたといつて下さい

福井縣のおぢいさんより　金明在さんへ

◇……◇

數日かして田村氏から金少年に屆いた葉書が來た、金少年は早速車中で讀むうれしさやら、勉強し澤山待つて行きますから、おうちのお家へ寄せて頂きます、お父様やお母様にも何かお土産をもつて行き一晩とめて貰ひませう、それよりもね、おちいさん全州の學校へ行きたいのです、皆さんが仲よく勉強してゐられるのを見るとどんなに嬉しいでせう、先生のおつしやることをよく〳〵聽いて守らねばなりません（中略）時々お便り下さい、しつかり勉強するのですよ

寫眞【上】校長羽根地藤右衞門氏【下】話題の主金明在少年

◇……◇

なほこれに先立つて田村氏からは第一周年記念日の感謝の手紙が（前略）小生は同封の名刺の者にて當地において地主を致しまする者に師事の光榮を得まして、より大田神宮を經て全州を通過朝鮮天へと半島旅行致し候節、紹田驛近くにて御校一年生金明在君と同車し知り合と相成候、これは同君の可愛らしく眞面目なることなど未だに胸を打たれ候故、この後して宜しく御指導を御願ひ申上候

尚同君の書信に對しても何孫御返事被下度候、この方面に御指導相成申上候、實は小生は失禮にて、今後とも併せ存候

一回御便り頂き候へ共何れもく天皇陛下の赤子としての牽制を訴へられ皇軍の勞苦を謝び萬歲を唱へられるなどその純情に泣かされ申候、過日脇坂部隊といふ書籍一部呈し、老生の同朋として大君を謳歌候へ共、內鮮一體の今日、かかる愛らしき子を友と得たること老生が終生の思ひ出は勿論、今回朝鮮旅行中に最大の喜びであり、この金明在君に對せられても、いつの日か彼の土に参ると存じ居候、說明御覽にお

かせられても、この金明在君に對

◇……◇

と六月六日附で返事が來た

そして數日を經た七月十三日羽根地校長には

**將**　來一層の御指導を乞ふと共に朝鮮の教育や兒童と學校の教育方針を書き連ねた意味の手紙を出し

ゐ

先の便りに對し、早速田村氏からてはは（前略）御文面一々御光千萬に存候、其の厚きもの國民精神の涵養としてもとより貴校生徒の深切さに感謝致し候、金明在君等の健全な成長を望み、御手紙以て御芳情の厚さを感謝申上候、（中略）小生文麿殿の御舊の鄕にて、同校の校歌を聞きたく、尚彼の口より御禮をも申述べ度く、その節是非御指導心の數書も拜受致し度候

◇……◇

**開**　いてみると『忠愛』と書した一幅の額と「脇坂部隊長」として日の丸の色紙が出て來た、職員一同何事かと思つて開いてみると……記されてゐるところ田村氏から羽根地校長宛の書状が届けられた

（前略）御校一學年生金明在を中心としてその後色々御心を頂戴し厚く御禮申上候、就而御校にも何か一品寄贈申度色々考慮申候は何か品物がよからうかと、中々良い品物思ひ當らず、是非にお願ひ一枚書いて頂き御校へ寄附致し度く、皆生徒教材に日夜御指導の資たらしめたいものと決心致し、脇坂部隊長に御願ひ致せし處早速快く御承諾下され、この度出來上り送付申上候（後略）

と脇坂部隊長の一番乘の名譽と同部隊の戰歷を書き添へてあつた

**田**　村與右衞門とはそも如何なる人かとの疑問は何とも知れませんが百の說法よりこの一事です、羽根地校長の言を聽いてみると

（この項全北支局）

脇坂部隊長揮毫の額面

白毛染
ぬれつばめ
自然美に染る
價 チューブ式 .30 .40
平袋 .25 .30
小林大藥房
大阪・名古屋

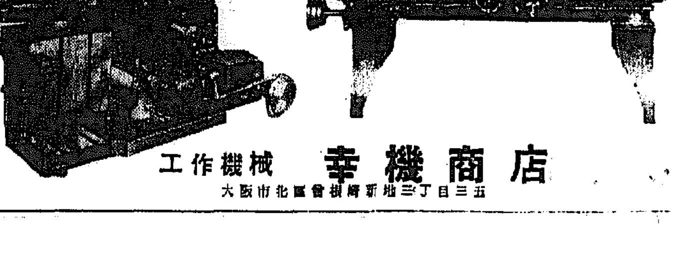


債券
日本證券時報
富士屋債券會社

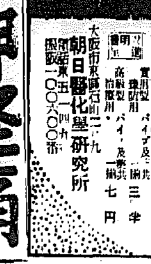

高血壓
中風
喘息に
煙草吸ひつゝ血壓を下げる
血壓下降 朝研パイプ
血壓高く下らぬ人、中風で臥の人、喘息發作で苦む人、いくら手當しても治らぬ人に
健康者・豫防用として實用型を
朝日醫化學研究所
大阪市東區石町二ノ九

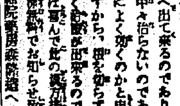

リウマチ せんき 神經痛
底の方から痛みを取る漢方療法
この病氣の原因は体質や老廢物又は種々の病氣の病菌が血の中に溜りして來たり骨につたり肉にたり無理をしたりして出て來るのでありますから此の病氣を取去らねば中々治らないのであります。漢方藥療法が何故によく效くのかと申しますと、病を根から取り去つてしまふからで、痛みの方へ作用すると早く効能が出來るのであります。同病でお悩みの方には喜んで此の漢方藥療法の一切を自宅で出來る療法をお知らせ致しますから今すぐ大阪府招商院藥房森藤館へハガキで申込んで下さい
西成市荒川一一六

汽罐　汽機　附屬　機械工具
バルブ
コツク
ポンプ
羅手
扇印、菊印
煖房、給水用品
藤花印
ラセーターバルブ
大阪市西區本田三番町一七
安藤商會
電話 西 一八二四 二八二五

## 趣味と學藝

# 言葉を意識する【2】

## ―作家の心と表現への意思―

林和

山村耕花氏筆

文學にとつて良き言葉とは何へを適切に、充分に、また美しく表現し、またそれが多くの人が容易に讀み得る言葉である

斯の言葉とは、何時も、その風土の中において、人々が日常語り讀み、働く用語だ

さうした言葉を、今更、主張し固執する事も可笑しい事であるが、またそれを強ぎ求めて意識するのも同じく笑ふべき事柄に屬する

何故なら、言葉は、不斷に變るものであるし、また言葉は同じく一朝一夕に一人や二人の努力で變改してしまふ事の出來ないものであるからである

イングランド物語が、今では死語となつたゲール語の代りに、ゲール語が語られた時代があつたし、また同じくアング・サクソン語が流行り出した時代にも、ゲール語は家族語法に對する習慣の如く殘存してゐたものだ

作家達の今、言葉への意識が何〔ら〕かポリティカルな或る意味ではジャーナリズムの如く解しようとする形へ、曾てプロ文學が藝術への關心を、藝術至上主義とか、反動的とか、呼びて理論的に、ポリティカルに扱へようとした事故な思考と非常に氣味な傾向が、ある。或は何人でもポリティカルに見ようとした

斯る思考方法の弊が今日尚殘つてゐるかも知れない

問題はそんなに、なまやさしい處に露出してゐるものではない、もつと深い處に潜んでゐるものである。それを知るために、もう少しの探求をしてみなければならない

言々は、そのために、表現への意慾といふものを考へなくてはならない

道具は、作るためにあり、言葉は語り書くため、即ち表現のためにある

表現せんとする意慾は作らうとする意慾が常に道具を求めるやうに言葉を欲してゐる

表現は、創作が獨特と個性を求めるやうに完璧さと、美しさのため、作家は、最良の言葉を求めるものである。最良の言葉とは決して我が者にポリティカルな仲間が斷ずるやうに、何か偏向的な偏見からえらばれるものではない

注意すべきことは、作家にとつて、最良の言葉としての一番先きの條件は使ひよいといふことである。使ひよい言葉でなければ、表現の完璧さも、美しさも期待出來ないから、斯る意味では作家は工匠の心理と共通するものがある。要するに、表現の對象を捉へる上に最も確實で有効な言葉である

それはいふまでもなく、その作家が生れながらにして聽き、語り通じて來た言葉、日常凡ゆる用事を不便と、不自然さなくして、すまし得る言葉である

■作家が斯る言葉で、自己の作品を創作つて行くのは決して何等かの道徳上義務や倫理的意識からでなく、專ら、工匠の心理からであることを理解すべきである

言葉に對して、作家はだから、功利的であり、功利的である。

言葉を練りながら、原稿紙に向き合つてゐる作家は、道具を手にして、木を刻てゐる、この時に、製作といふもの以外に關心はない。

### 全國書道展　來月一日三越

京城鐵道局分會副長工藤議員を中心とする鐵道趣味會では書道振興の爲に乘り出し全國より楷書、隸書、色紙、短册、半紙等に揮毫せる作品を募集中であつたが、いよく來る五日これを締切り、東方書道會及び朝鮮書道會の顧問たる〔篠田〕子爵氏の審査の上入選作品を以て第一回全國書道展を九月一日から五日間京城三越五階ギャラリーで開くことになつた

### 不連續線　緑の世界

言語といふものは懷かしい。舊知を迎へて語る往時の思ひ出には、消ぎぬ名殘りがこめてゐる。とめどなく手繰り出される。初めて知つた人同士でも、何か同じ言語に興味が見出された時、その人は最早初對面の人でなく一脈のつながりを既に古くから持つてゐることを知る。『あゝ、あなたもあの時にゐたんですか』〔…〕等で何れも先に〔…〕切つてゐるといふ

さういふ會話は、しばしくわれ等の生活の周圍に語られる。そして、その時の〔…〕に花が咲けば、お互に〔…〕懷かしい〔…〕に語ばれて行く。古いことの回想は、必ずしも老人の現實逃避とのみは限らない。それは、健み慣れた生活の彼方に發して來た懷かしい世界である。われ等はそれから解放される時を持たぬ。否、それあるが故に、現在の生活に張り合ひが出來てゐるのである。言語といふものは懷かしい。

### 東京にて　濱本浩

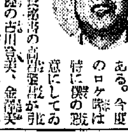

先日は〔…〕太郎氏を紹介したが、たぶん御厄介になつたことゝ思ふ。今度は新興キネマのロケーション隊である。今度のロケ隊は特に僕の懇意にしてゐる六車修〔…〕の高井監督が指揮し、女優の古川登美、金澤美都子両嬢がまた僕達の親しい仲間だからたのむわけだ。金澤は僕達夫婦が娘のやうにかわいがつてゐる。京城滯在は三日であとは地方へ。

### 本町入口のロケ

既報＝鐵道局の〃伸び行く朝鮮〃製作に來城中の新興東京のスター〃伸び行く朝鮮〃は十五日午後灼きつくやうな本町入口のロータリーを舞臺にその一場面を撮影したが、暑さにめげぬファンで大盛況を呈した【寫眞】鐵道局前にて右より古川登美、金澤美都子、中澤洋介

### 新映畫評　思ひ出の曲　少女趣味的感傷篇　ウ社作品

獨ウファ映畫『思ひ出の曲』―中かほる主演―は『未完成交響樂』のマルタ・エッゲルトが主演した音樂映畫。ハンガリーのヴァイオリニスト、ノェレンツ・ソエッセイ作曲の『甘いワルツ』を主題歌として作者を〔…〕彼女には既に〔…〕のやうな純粹さも〔…〕くなく、魅力が至つて淡しい

時代を十九世紀の中頃イムメツテインチンといふ小さな侯國を背景にこの國の歌姫がその背景した歌劇の忘れがたみクリステイーネ（マルタ・エッゲルト）は母親の〔…〕『思ひ出の曲』〔…〕『甘いワルツ』を聞くといふ物語で、それに大臣の息子の若い中尉ワルター（ヨハンネス・ヘーステル）とクリスティーネに戀の甘つたるい戀を語らせてゐる

監督デトレフ・ジールクは音樂の構精的效果を狙つてゐるが、脚色の構成に緊密を缺き、演出も低調に終り、雰圍氣も單に古めかしく、エッゲルトは數年前に較べてやつれ氣味なのは救ふべくもないが、さすがにその一應の演技は認むべく、〔…〕、歌と歌曲の甘つたるさ、御伽噺のやうな筋と云ひ、どう見ても少女趣味的感傷篇である

一時間十分―若草劇場上映中

### 廣澤虎造の鮮内日程　京城廿六、七日

北支、七〔…〕日京城府民館に出演する浪曲界の人氣者廣澤虎造は目下大連、旅順等の滿洲地方を巡業中であるが、〔…〕、奉天、天津、北京、安東を經て廿六日京城に入り、次の日程で巡業の豫定である

▲八月廿三日（安東劇場）▲廿四日（平壤金千代座）▲廿五日（釜山劇場）▲廿六日、廿七日（京城府民館）▲廿八日（仁川）▲廿九日（咸興）▲卅日（清津）▲卅一日（羅津）

それより牡丹江、佳木斯、ハルビン、新京、吉林の〔…〕となつてゐるが、一行は浪曲とも十五名にて一座の花形は廣澤〔…〕、有〔…〕

### 次週番組

浪花館（二十日から二十四日まで）▲東寶京都作品、佐藤武監督、小高まさる、小高たかし、澤村貞子、藤田千〔…〕子主演『坊ちやんの旗』▲RKO映畫エヰング、スコット監督、ジョージ・オブライエン主演『武道〔…〕』▲東日ニュース

喜樂館（二十二日から二十五日まで）▲日活多摩川作品、竹田敏彦原作、〔…〕監督、星玲子、黒田記代、井染四郎主演『女よ男を抜け』▲日活京都作品、菅沼完二監督、澤田清、河部五郎〔…〕

### 京日歌壇『夏季雜詠』北原白秋選

京城　有賀秀

ふるさとの野花もましりゐたりけり花チゲにけふは白き花あり

〔…〕の夕河原に青芋と〔…〕へむ火を焚きにけり（筬の十三日）

元山　若木春生

ひでり草燃え立つ磯の岩に現れし海き鶺鴒はむきかはりたり

五六戸の山ふところに湧き出づる清水にしみて朝餉を喫く

仁川　福島杜子夫

唐黍にわたれる風のまぶしかる山峽の家見えつかくれつ

水漉す女等の行く丘に立ち遊びゐるかの宿は〔…〕

〔…〕を行けばアリランのレコード聴え人群れて居り

長雨の泥〔…〕

釜山　桑野青路

〔…〕中學生の戰時訓練はげしかりけり

兄逝きて人手足らねど日〔…〕りて心安けし

京城　澁谷比露子

その瞬間はいかにありけむ巌しかる自選の記事は涙して讀む

いつしかに蟬鳴き止みし白楊の葉にほこり見えてわびしく照はゆ

ふるさとの家に熟れける赤き實を今日はからずも友の庭に見る

初秋雜詠　八月廿日締切▲官製ハガキに一人一枚三首限り認め京城日報社學藝部『京日歌壇』あてのこと

### 新刊紹介

▲肺結核防療學〔…〕（京城〔…〕）〔…〕を起してから五十五版、肺病の療法についてあらゆる角度から檢討し、その正確なる、治療法を解いて餘すところない（二冊八十錢・東京、本郷、〔…〕町三十一・吐鳳堂）

▲京城雜誌（八月號）手紙二つ（新為替工務部長に御通知〔…〕）（四十五錢、京城黃金町三ノ二〇八・京城雜誌社）

▲朝鮮映畫（七月號）三十錢（京城府〔…〕特別市大同大街〔…〕朝鮮映畫發行所）

▲朝鮮時代（八月號）〔…〕（東京・神田・司町一ノ四ノ二〔…〕時代社）

▲少女俱樂部（八月號）五十錢・東京・小石川・音羽・講談社

▲雄辯俱樂部（八月號）五十錢（東京・小石川・音羽講談社）

▲キング（夏の增刊號）六十錢（東京・小石川・音羽・講談社）

▲京城雜誌（七月號）四十五錢・（京城・黃金町二ノ二〇八・京城雜誌社）

▲朝鮮及滿洲（七月號）六十錢・（京城・蛤町四十四、朝鮮及滿洲社）

▲朝鮮農會報（八月號）三十五錢（朝鮮農會京城〔…〕二ノ一九五朝鮮農會）

▲食糧研究（八月號）〔…〕の食糧廳法三十五錢（東京、深川〔…〕）

▲被服（八月號）三十五錢、（東京王子〔…〕陸軍被服本廠內被服協會）

▲局友（八月號）十錢（京城、〔…〕十五朝鮮總督府鐵道局友會）

▲朝鮮醫學會雜誌（第六號）五十錢（京城帝國大學醫學部內朝鮮醫學會發行）

▲日刊ロシヤ（八月號）國境の大激戰、危機に立つコルホーズ四十錢、東京、（麴町、丸ノ內二ノ二一〔…〕通信社）

▲同上（八月號）〔…〕九十（中沼興一郎）皇民道場の建設（〔…〕二十五錢、（東京〔…〕子獄ケ谷、修養團）

▲〔…〕（八月號）〔…〕

▲ツーリスト（八月號）〔…〕五十錢（東京・麴町・丸ノ內一ノ一、ジャパン・ツーリスト・ビユーロー、日本旅行協會）

▲生活（八月號）何をどう活かすか特集（十五錢、東京・神田・スルガ台一ノ一、佐藤新興生活館）

▲〔…〕の知識（八月號）〔…〕しい〔…〕の知識、〔…〕に付三錢切手封入の上申込みのこと（東京・麴町・富士見町二ノ三、〔…〕）

▲ウオールドダイヂエスト（八月七日號）二十錢〔…〕

▲東洋之光（八月號）〔…〕四十錢（京城府〔…〕東洋之光社）

▲〔…〕（八月號）〔…〕とスラーヴ族の〔…〕十錢（東京・丸ノ內〔…〕日本國際協會）

▲朝鮮〔…〕（八月號）〔…〕

▲朝鮮商工會議所報（八月號）〔…〕

▲國際觀光（〔…〕）〔…〕

▲講演の友（〔…〕）

〔…〕

### 亭番だより

◇文藝界九月號　座談會『朝鮮滿洲を巡りて』（伊藤整、村山知義、今日出海）の外舟橋聖一、本庄陸男、吉屋浩、岩倉政治、林房雄、岡本かの子等の小說掲載

### 今晩のラヂオ

六時オヘナ（大）ノオテガミ▲六時廿五分講演（城）本府編修官中村榮孝▲七時三十分國民歌謠（東）〃軍國登山の歌〃內田栄一▲七時四十分講演（東）平沼亮三▲八時　寄席中繼（大）北陽花月倶樂部より一漫才▲九時五分　浪花節（大）〃喜題二人小僧〃廣澤虎店


### 原料香水　オリヂナル香水

お望みの匂ひを御自分でお作り下さい！

趣味の薫り

オリヂナル　ローズ
オリヂナル　リリー
オリヂナル　バイオレット
オリヂナル　ヂヤスミン
オリヂナル　ヘリオトロープ

それぐ個性のある芳香ですが色々と調合して香味の趣味にあつた匂ひをお作り下さい。

日に二三滴の身嗜み！

生々しい體臭は不愉快であり非禮です‥‥

原料香水オリヂナルの馥郁たる薫りはほんの數滴汗ばんだ體臭を消してすがくしい氣分となります　これぞ世界の名花三十八種の活々した調合の効果です

小瓶　六十三錢
中瓶　一圓二十六錢
大瓶　二圓五十二錢

東京市日本橋區水天宮前
本舗　株式會社　安藤井筒堂

### 明色アストリンゼン

アブラ顏の方も、もう心配はない！

アストリンゼンの素晴しい美容作用

それは何故？

アブラ顏の方はアブラが出すぎるため白粉が美しく附かず、お化粧もすぐ崩れますが、お化粧前に（お化粧の時は化粧下クリームを〔ひ〕く前）明色アストリンゼンを二三滴つけますと獨特の收斂作用で皮脂腺や汗腺を引き締めアブラや汗の分泌を根本的に調節しますから、どんなアブラ顏の方でも白粉が吸ひの様に美しく附き、お化粧も不思議な程長く保ちます。歐米婦人は化粧前に必ずアストリンゼンを使ひます。

▲アブラ顏が治る！〔…〕の衛生的明色アストリンゼンを常用しますとアブラ顏が次第に治り、お顏が目に見えて美しく若々しくなります。

定價　一圓　五十錢

ホンの二三滴でお化粧の美しさもモチもマルで違ふ

歐米婦人は化粧前に必ずアストリンゼンを使ふ！

### 明色クリンシン　クリーム

睡眠中にクリンシンで見違る程美しくなる

歐米で最近流行の新睡眠美容法

夜分お寢み前にお顏をクリンシン・クリームで一寸手入れをすると、眠つてゐる間にお顏が見違へる程美しくなる新しい美容法が最近歐米婦人の間で盛に流行してゐます。

▲方法―ごく簡單でお寢み前に明色クリンシンをお顏に軽くすり込み一分間程で丁寧に拭きとつてお寢みます。夜間の〔…〕のヨゴレや白粉がスッキリと落ちるのは勿論、〔…〕行の強力な〔…〕作用で毛穴や〔…〕の奥まで徹底的に清潔され、それにとのクリーム獨特の〔…〕成分が睡眠中に肌の深部で〔…〕に作用しますから翌朝までお顏が見違へる程美しくなるのです。

肌アレ垢ヌケに一等

▲クリンシンの世界的流行！

歐米に於てもクリンシンの流行は非常なもので從來の凡ゆる洗顏料やクリーム類は既に時代おくれとなり、益々クリンシンの使用者はあらゆる化粧品中の首位を占め、ために歐米婦人の間に一段と〔…〕たとさへ言はれてゐます

定價　一圓　七十八錢

國策品應のクリンシンの新裝品出づ

〔…〕新に〔…〕しスマートな〔…〕品が出來ました

定價　七十八錢

### 松竹キネマ　明治座

八月十四日より上映時間表

| | | | | |
|---|---|---|---|---|
| 7.00 | 3.27 | 11.55 | | ニユース |
| | | | | マルコポーロの冒險（豫告篇） |
| 7.29 | 3.49 | 12.24 | | 五人の兄妹 |
| 9.05 | 5.22 | 2.01 | 10.30 | 暗黒王マルコ |

### 若草映畫劇場

八月十四日より上映時間表（早朝割引）（冷房完備）

| | | | | |
|---|---|---|---|---|
| 7.00 | 3.40 | 12.25 | | ニコトモグラフ ス |
| 7.15 | 4.00 | 12.45 | | 江見家手帖 |
| | | | | マルコポーロの冒險（豫告篇） |
| 8.40 | 5.20 | 2.00 | 10.56 | ニユース |
| 3.5 | 5.35 | 2.15 | 11.05 | 思ひ出の曲 |

### 黄金座

十六日より廿日まで

| | | | |
|---|---|---|---|
| 6.20 | 2.20 | 10.30 | 謎の手裏劍 |
| 7.45 | 3.45 | 11.55 | 踊るじやス |
| 8.50 | 4.50 | 1.00 | ニユース |
| 9.00 | 5.00 | 1.10 | 婦人從軍歌 |

午前中入場者三十錢均一

### 松竹キネマ　大陸劇場

八月十四日より上映時間表

| | | | | |
|---|---|---|---|---|
| 7.40 | 4.15 | 1.00 | | ニユース |
| 7.52 | 4.30 | 1.15 | 10.00 | ターザンの復讐 |
| 9.24 | 6.00 | 2.45 | 12.30 | ターザンの逆襲 |

入場料金　三〇錢均一

### 北日本汽船出帆

【敦賀行】氣比丸（月六回）一、六の日午後四時

【新潟行】〔…〕

〔…〕

### 日活　京龍館

十四日―十七日

| | | | |
|---|---|---|---|
| 6.50 | 2.50 | | 神忍術連一番隊 |
| 7.30 | 3.30 | 11.40 | 二人大〔…〕軍 |
| 8.10 | 4.10 | 12.20 | ニユース |
| 8.30 | 4.30 | 12.40 | 尊王祇園會 |
| 9.35 | 5.35 | 1.45 | 人の氣も知らないで |

松竹映畫（4）坂本武・飯田蝶子・見明凡太郎
松竹映畫（5）三宅邦子・笠智衆

### 日活　喜樂館

八月十六日―二十一日―二十一日　大人卅錢學生廿錢均一

| | | | | |
|---|---|---|---|---|
| 7.35 | 6.35 | 2.40 | 11.00 | ニユース |
| 6.45 | 3.15 | 11.35 | 10.30 | 上海だより |
| 7.55 | 4.05 | 12.25 | | 王政復古 |

### 中央館

讀賣ニユース
劍亂三日月城
純情の男
柴電日頭巾

### 朝日座

八月十二日より
喜劇と劍戟

### 東寶映畫　浪花館

八月十五日より上映
各社ニユース
日本一の〔…〕引
心臓が強い
天國の〔…〕

# 堀部安兵衛 (33)

一龍齋貞山（演）
矢島健三（畫）

## 御前試合（一）

場所は碧雲院の白洲、菅野六左衛門は本年六十四歳、老人ではあるが新流の刀法は名人といはれたもの、郷十文字に綾取り柿染木綿の稽古着をして木刀を下段につけた最初の相手は村上庄左衛門、一刀流の大上段に振冠つてヂッと菅野の構に目を付ける、それを溜部屋内に控へた弟三郎左衛門も顔をソッと上げて見てゐたが、

三『兄貴はモウ少し出來ると思つたが菅野と比べては下手なものだな、迚もこれは勝てない、茲で負ければ恥の上塗りをするやうなもの、かうと早く存じたならば拙者が先に出てあの老爺を突伏せてしまつたものを、兄貴を最初に出したは過りであつた』

頻りに氣を揉んでゐる、六左衛門は、打込むは雑作もないが向ふも指南役、小児を扱ふやうに直ちに勝を得ては赤面するであらう、又勝てば怨みを受ける原因となる、茲は相打にして向ふに花を持たしてやらうと思つた、それ故、右の内の手へ隙を見せた、庄左衛門は、八幡勝は茲ぞ、とヤッと一聲打下して來た木刀、モロに小手を打たれては怪我をいたしますからパチーンと中柄で受け止めて向ふが太刀を引かうとしたその上げ小手をパッと打つた、同時にポロリと木刀を落した。

六『参つた』

庄『参つた』

とこれも聲をかけた。して見れば相打でございます、勝負なし、左京大夫殿これを見られてお傍の者に向ひ、

殿『只今の勝負は菅野が勝利を得たか、但し村上が勝利を得たか』

〇『相打のやうに存じます』

殿『オウ無勝負であるか』

と仰せられた、これが庄左衛門の耳に入ると

庄『菅野氏、只今の勝負は何れが勝、何れか敗けとも定め難く先づ申さば相打でござらうか』

六『仰せの通り相打と存じます』

庄『然らば今一手お立合下さい』

六『ハツ、何んと仰せられる』

庄『今日は勝負を定めるための試合、相打とあらばその勝の上下を定めることがならぬ、仍つて今一手お相手下さるやう』

六左衛門これを聞いて、さてさて此奴は愚かな奴だ、此方が勝つべき腕がありながら打負かすは氣の毒と相打にして體はしたを察しとも思はず、再び勝負を望むとは淺墓な若き術者、その氣ならば打倒してくれようと年は老つても其處は武藝者、茲で一杯に勝負が全身に滿ち溢る

六『お望みに任せ今一手お相手を仕る』

飛下つてピタリと下段に取つてヤ、ッと矢聲をかけたが、今度は勝利を得る決心、身體の固め方といひ、又氣合といひ前とは大違ひつてをります、庄左衛門は正眼に取つてヤッと矢聲をかけたが四邊ひのことゝて菅野がエイッ氣合をかけるとそれがビリビリと庄左衛門の身體に沁み渡り大部々々に後へ退る、それを此方で見てゐた三郎左衛門が、

三『向うも兄貴はいけないな、これ位出來てをれば他人の手も判りさうなものだな、夢中だと見えるな、迚も菅野には及ばない、アー困つたものだ、オウオウ大分太刀が亂れて來た、アー隙へが來るやうでは叶かん、オヤオヤモウ後へ退る餘地はない、ヘテナ何うなるかしら』

心配してをる、菅野六左衛門はモウ此邊で勝を得て宜しからうとエーイ、横に掃つた庄左衛門パッと體を引かうとしたが菅野の得物は早くも脇へ入つてペターリそれへ倒れた。

## 法人及商業登記公告

[illegible]

新義州地方法院江界支廳


ギター　十一円より各種
マンドリン　九円五〇錢より各種
ヴアイオリン　五円七〇錢より各種
手風琴　六円五〇錢より各種
地方御註文は前金三割以上申受けます
カタログ進呈
京城本町　山口樂器店
電話本局二〇二〇・二七七〇・二三一三番
振替京城五二一五番

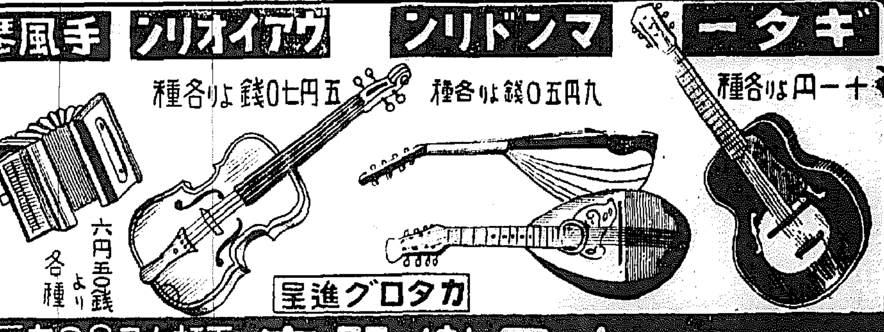

やつめ
濃強肝油球
内臓諸機能を若返らす
本劑一球は内臓諸機能へ直射的に働きかけ、全身の衰老を力強く防止し、溌剌青春感を滿たす。
ひ弱い子供や婦人は、不知不識の裡に元氣が出、夏でも肥られる。
定價　一圓五十錢　三圓　八圓
本舗　北海道拓殖株式會社　新宿出張所
東京市四谷區新宿三丁目
振替東京一四六二〇一番
京城　特約店　新井藥房
「進呈」見體的に効力を試して頂く爲に新聞名記入、舗へ直接御申込下さい。日本として二日分と説明書を急送致します。
ホルゲン

フンドー　タカの
あるところ
聲價愈々高し
仁川　高杉醬油醸造場

陸海軍御用藥
胃腸病・肺・肋膜に
中島の忠勇
征露丸

世界に誇る
ホワヰトフロッグ　ウヰスキー
（白ガマ印）

白毛　赤毛染に　るり羽
自然の黒髪に！
染めたのが他より氣づかれぬ様に、見事に染まるのがるり羽の特徴です。發賣以來三十年の好評を受けてゐるのが、何より優良品たるの證據です。ぜひ御愛用を！
近來、いろいろな染毛劑が發賣されてゐますが、何と言つても最も良く染まるのがヂアミン製劑です。このことは一度染めたことのある方は、よく判りの筈です。從つてヂアミン劑中最高級の原料を使ふるり羽が、斷然優秀たることは當然のことです。ぜひ御愛用ください。染め方極めて簡單。
（全國藥店にあり）
25セン　35セン

―牛乳を母乳のやうにする―
犬印滋養糖
牛乳や粉乳には必ず犬印滋養糖を加へませう
そうすれば母乳そつくりになり、赤ちやんは何の心配もなく元氣に育ちます
母乳なき赤ちやんを育てるにはこの方法に限ると盛んに應用され極めて優秀な成績を擧げてゐます
定價　五〇錢　二五〇錢
東京・和光堂・大阪

奥様のメモ
夏でも御飯が腐敗まぬ
御飯をお炊きになる時米一升に付きミツカン酢を盃に一杯位、胚芽米には二杯位お入れになると御飯が美味しく出來て且つ絶對に腐敗みません。
釀造元　中埜酢店
ミツカン酢

頭痛や腹痛に仁丹
仁丹

A　ニキビ肌アレ豫防には
夏は皮脂の分泌が旺んで、その上塵埃が多いためニキビや肌アレをつくります。先づお肌を清淨にしウテナバニシングでお手入れ下さい。ニキビや肌アレを防ぎ美しい若肌をやしなひます。

B　お化粧崩れを防ぐには
お肌が汗ばみ脂肪の分泌が旺んな時ですからお化粧下地を完全にしなければなりません。お化粧前にウテナバニシングでお肌を整へますと、皮脂の分泌を調へお化粧崩れを防いで白粉が落着きます

C　クリームを選ぶには
お肌のために理想的なバニシングはサラッと溶け込むものでなければなりません。ベタついたりしたりするクリームを使つて折角のお肌を臺なしにしたと云ふ話も隨分ありますから御注意下さい

夏・の・美・容・メ・モ

ウテナ水白粉
爽やかな夏の水化粧に
そよ風に匂ふ清々しいお化粧映えが朝から夜まで永モチする！
從來にない素晴しい水白粉……
優麗な色調……白色・肌色・オークル

青春美溢れる若肌を創る

・入浴洗顔後に・日ヤケ止めに・淡化粧下に

ウテナバニシングクリーム


14.8―5.4

# 鮮銀總會席上の松原總裁の演述【下】

**關東州** に於ては當期中暫時、物資配給、物價統制の運用に強化されましたが、諸方面の管理と對支取引の伸張を反映し、財界は好調裡に推移しました。即ち特產物出廻は概ね順調を維持すると共に、取引も活況を呈したる爲、當期中大連港に於けるその輸出は一億一百萬圓と五千餘萬圓の增加ですが[illegible]……輸入は六千二百萬圓の[illegible]、夫々著增を示し、滿洲國及北支の輸出入貿易基地としての重要性を示現しつゝあります。如上の間、金融界は資金統制の强化[illegible]

**金利は** 又低下の傾向を辿ると共に、滿洲產業開發五ケ年計畫遂行に伴ふ資金の需要旺盛を反映し、資金移動は極めて活潑を示しました[illegible]

**翻つて** 支那の情勢を概觀しますに、戰局は數の所謂四月攻勢が却つて盛況的打撃を受くる結果となり、他方支那沿岸封鎖は最近、漢口、廣東[illegible]滿洲、蒙疆兩港の占領に因りて完成し、政治、文化、經濟各方面に於ける建設乃至復興事業は治安の良化と相俟つて着々進捗を示し、我が國の經濟的地位を高めつゝあります。即ち、金融方面では、臨時政府は三月十日、聯合準備銀行を開業し、北支の[illegible]に北支幣制統一[illegible]

**中支に** 於ては[illegible]……中支振興會社の設立をみ、通信、交通、水產等の諸會社は漸次活動を開始し、更に北支に於て華北交通會社[illegible]

**叙上の** 如く支那に於ける諸般の建設工作進展に際し、當行は[illegible]……北支に於ては、中國聯合準備銀行との間に於て[illegible]

**國策に** 順應して[illegible]……爲替、貿易[illegible]

**銀行券** 發行高[illegible]……以て時局下に於ける當行の重大なる使命達成を期せんとす（完）

## 米價抑制對策

# 現在の進行狀況　將來の實行方針　農林局の方針決定

米價昂騰抑制策として本府農林局では鋭意、穀物、財務[illegible]等に協議の結果に基づく七項目の方針を決定、着々實行に移してゐるが、現在の進行狀況並に將來の具體的實行方針は大の通りである

一、取引所における初發玄米の先限取引最高價格を籾一斤十一錢、玄米一石三十八圓四十錢と[illegible]し、これに基づき各道に於る玄米及び白米の小賣價格を公定する

二、代用食及混食の奬勵に就ては本府に於て期榮養食決定し近く全鮮一齊に勵行せしめる

三、代用食糧の確保については山本穀物所長を渡滿させ粟の輸入に對する滿洲國側の協力を求めてゐるが山本所長よりの入報によれば滿洲國は豐作氣構へである上に滿洲國側も全面的に協力を約したので、朝鮮側の輸入組合に對する方針を決定することとなつたが、本府農林局では米穀輸入業者等を以てプール組織せしめ滿洲側から買付けた價格に一定の手數料とそれに運賃諸掛を加算した所謂抑制値にて鮮內需要者に配給せしめる、若し業者が一定の口錢以外に利益を貪るやうなことがあれば各道穀物等にやらせても良いといふ强硬態度を有してゐる

四、雜穀の價格適正に關しては公定價格等を考慮する必要がある

[illegible]業者の協力を求め業者自身の自治的に米穀の公定價格[illegible]

## 內地豐作は確實

鮮米協會大阪支部長　上山雄次郎氏の談

【仁川電話】鮮米取引の復活問題に付き當局を訪め各當業者と打合せのため來鮮した鮮米協會大阪支部長上山氏は十五日穀物協會において左の如く語る

目下大阪地方では政府の拂下米と滿來米等によつて主に賄ひ鮮米の移入が杜絶してゐるのでこれが取引の復活を要望する向が多く鮮米も籾の最高價格が十一錢に制限されたので、白米の加工方法を少し改革したら內地と採算が出合ふ事になりはしないかと思ふ、朝鮮の旱害は內地で想像するより酷いやうであるが內地作柄成績に付ては東北北陸地方が好調に惠まれたゝめ、近年にない大豐作を期待してゐるのと、一時旱害に見舞はれた關西から四國方面も漸く回復して見ると多少植付の遲れた地方もあるが、出來榮は案外良好を呈し所に依り豐作を唱へてゐる個所も少なくない、從つて農林省が發表した四百萬石の增收豫想は確實と思つてゐるのみか今後の秋日和次第では更に增收するやも知れない

### 手持米の賣り今頃が好時季

米穀商取引所は[illegible]によつて決定さるべき米穀最高價格は內地に準據して一定の價格を附して決定されて[illegible]

# 朝鮮の在米增加は　中小生產者の持米による

八月一日現在における鮮內の在米高は二百四十四萬九千六百二十五石にして昨年同期に比し七萬九千四百九十八石の增加であつたが、內地方面では單に、この數字を以て朝鮮が出廻つてゐると解する向があるがこの在來の內容を詳細調査すると先出見越しによる買惜みを行つてゐる地主、農家、商人も本年は[illegible]

るとなつてゐるが、內地においても三十九萬乃至四十萬といふ價格を決定するが如きことは目下の狀勢ではあり得ないと見るべきで、從つて朝鮮における價格も亦之を超ゆるに難くないので米價は假令上るとしても五十錢か一圓位で大巾の値上げは見込めず、現在の手持米も十一月が來れば新米となり甚だしく下落するので農家としてもこの邊が程どころと見るのが至當であると云はれてゐる

の買出需要によつて持米が稀少となり逐に移出商人や思惑筋の手持は極く少くなり、現在の在米は中小生產者が早晩の萬一に備へるのと先高見越しによつて持米してゐるのが大部分で現在の如き數字を示してゐるといひ得る現況にある

# 織物類の在庫 內地は頗る豐富

朝鮮も價格統制が是非必要

內地に於ける纖維製品の統制事情を視察して來た朝鮮織物組合聯合會常務理事長の報告に依ると一般織物類の在庫數量は非常に豐富で且つ一部消費者側に於て需要があるに拘らず賣却を控へる趣きがあるといふ[illegible]……朝鮮業界もこの價格統制を斷行し內外地を通じて一貫した統制を施行して必要があるとのことである

## 三國商會定時總會

本年度上半期第十五回定時株主總會を十五日京城府大門通一丁目同社で開催、諸決算案並に利益金處分案を原案通り可決した、利益金處分左の如し（單位は圓）

◇當期利益金十〇、一四〇〇▲前期繰越金四〇、七〇一▲計一四二、八四二

◇之が處分▲諸償却金三四、四三〇▲諸積立金二〇、五〇〇▲配當金（年七分）三五、〇〇〇▲前役員賞與金六、五〇〇▲後期繰越金四六、四一二計一四二、八四二

前取締役定員五名を七名に定款改正の件を附議可決し、更に取締役一名宮上平坂氏を新たに選任した

株式日本産業　朝鮮　報國　福　吉村榮之丞商店　米正期米　株現期短　米界情報

# 朝鮮向け人絹織物　移入組合設立と兩團體の調整問題

同盟側に草案作成を委囑

內地の對朝鮮向け人絹織物の移出統制に對應し朝鮮側でも統制の萬全を圖る意味合から移入組合を設立することは不可避と見られてゐるが、組合設立に當つて移入實權の大半をもつ朝鮮スフ人絹同盟と朝鮮織物商聯合會とアウトサイダーたる纖維雜貨商組合の調整如何は鮮內人絹統制の確立の上から極めて重要を注視されてゐる、本府商局の意向としては實權の保持者たる朝鮮スフ人絹同盟、聯合會の兩側に移入組合設立の草案を作成せしめ然るのちアウトサイダーとの調整を斟酌する模樣である

### 近日中には提出の運び

人絹織物の移入組合設立に關しては本府より諮問を受けた朝鮮織物商聯合會に同盟會にて草案作成中であるが、聯合會では昨秋理事長歸城したので直ちに聯合會原案を作成、同盟會と協議の上近日中に本府へ提出の運びに至る豫定

## 電氣協會職制改正

朝鮮電氣協會では來月上旬常務理事會を開催、職制の改正につき協議することとなつてゐるが、職制は總務、調査、業務の三部を置くことになつてをり缺員中の專務理事の補充に關しても協議をなす筈

## 日本高周波では近く未拂込徵收

日本高周波重工業では第二回未拂込みを徵收することになり目下總督府に認可申請中であるが、認可あり次第未拂込み五百萬圓を徵收の上增設工事を進めることとなつた、可及的本年中に增資を斷行したい方針である

## 朝鮮煉炭總會

朝鮮煉炭會社では來る二十四日午前十時より定時總會を開催左の八分配當損益案を附議する（單位圓）

◇當期利益金一〇三、〇二七▲前期繰越金六、八七〇▲合計一〇九、八九八

◇內▲法定積立金五、五〇〇▲別途積立金一五、〇〇〇▲役員賞與金一〇、〇〇〇▲株主配當

# 取敢へず四千百石を輸出

青島方面では食糧米が涸渇

鮮米の滿支向輸出は本年一月より許可制となり、內外地と通ずる米穀事情を顧慮し輸出許可は嚴選主義の下に適正なる統制が下され、年一月以降累計一千萬圓と前年に比べて九百萬圓の激增を示し昨安の蓄積に伴ひその需要はます〳〵增大を豫想されてゐるが、最近における青島方面の米穀需給は需要の增加、輸入の不圓滑に又もや食糧米の涸渇を來してゐるもの如く青島日本商工會議所では十六日京城商議を通じ至急輸送方を要請するところあつた、京城商議では昨日直ちに本府を訪問善後策を講じた結果、應急措置として四千一百石の輸出許可を受けるに至つたが、最近の米穀事情に鑑み將來に於ける對滿支輸出問題は更に檢討を要すべきとされてゐる

# 滿洲親和五倍增資　積極經營具體化

親和木材　株主に一對一割當

親和木材では十四日中村社長、石原常務、島谷取締役ら重役會を開催今回その子會社たる滿洲親和木材會社の一千萬圓增資に對する議案を可決した、親和木材は資本金六百萬圓內拂込み三百二十五萬圓設立以來二割配當を繼續中の所昨年倍額增資と共に一割五分配當としたがその事業內容は頗る優秀であるが

しかしその殆んどの事業が滿洲である關係上政府の意嚮を汲み昨年の增資を機に資本金二百萬圓の滿洲親和木材會社を創立、全額拂込みとし親和木材會社はこれが全額投資をなしたものである

滿洲親和木材は滿洲政府指定業者三名の內の一人にして滿洲政府及滿鐵或は軍部の御用業者として業界の第一人者である現在一割六分の配當を繼續してゐるがその前途は益々好望視せられその事業は益々發展性を增し資金の需要も增大して來たので今回二百萬圓より一躍に一千萬圓に增資するわけである

その增資株十六萬株中現在の親和木材株主十二萬株に一對一にて割當て殘り四萬株は功勞株として當初よりの關係者に分配せらるゝこととなつた因に親和木材も最近鮮內及內地、北支の事業にも手を延ばし北鮮の親和林業會社を經營及豐京畿道にある百萬圓と評價せらるゝ屋久島の森林を買收これが北支輸出を計畫北京に支店を設置した

株式擔保貸出
京城府黃金町二ノ五六
藤本ビルブローカー證券會社
京城支店
日歩勉强

## 株式（十六日）

朝取短期

朝取算定と日歩

[illegible]

大株短期

大株短期喰合

[illegible]

東株短期

東株短期喰合

東京現株

朝取仁川

期米（十六日）

大阪期米

東京期米

各地期米

商品（十六日）

外市（十六日）

金融（十六日）

[illegible]

## 全鮮主要市況

[illegible]

## 京城綿布仲値

[illegible]

## 一般商品市況

[illegible]

## 京日卸賣物價

[illegible]

# 株式　出動難に釘付

**前場** 對歐策も三相に具體案が纏つたと見せられてゐるか日英會談は打切りとみる方が強いとされ現地に如何なる事情が起つてゐるかを注視してゐるし一方市況の運動は具體化してありこゝちこ情勢は極めて複雜出動難とあつて今朝は寄附あと模樣氣乘薄に新東は七十七圓丁と果け全くの氣付か用を示新鐘八八圓七とあり據前場（四圓八）と二安と出場り

**後場** 後場閑散釘付にありたるあと後場は新東一三五圓一と寄附あとこの變りなき持合に推移した

### 株價にみる

東京興信所調査による八月一日現在の株價及び過去との比較は左の通りである

| 年月（昭和） | 銘柄數 | 總株數（千株） | 時價總額（千圓） | 平均時價（圓） |
| --- | --- | --- | --- | --- |
| 七・八 | [illegible] | [illegible] | [illegible] | [illegible] |
| 八・八 | [illegible] | [illegible] | [illegible] | [illegible] |
| 九・八 | [illegible] | [illegible] | [illegible] | [illegible] |
| 十・八 | [illegible] | [illegible] | [illegible] | [illegible] |
| 十一・八 | [illegible] | [illegible] | [illegible] | [illegible] |
| 十二・八 | [illegible] | [illegible] | [illegible] | [illegible] |
| 十四・一 | [illegible] | [illegible] | [illegible] | [illegible] |
| 〃二 | [illegible] | [illegible] | [illegible] | [illegible] |
| 〃三 | [illegible] | [illegible] | [illegible] | [illegible] |
| 〃四 | [illegible] | [illegible] | [illegible] | [illegible] |
| 〃五 | [illegible] | [illegible] | [illegible] | [illegible] |
| 〃六 | [illegible] | [illegible] | [illegible] | [illegible] |
| 〃七 | [illegible] | [illegible] | [illegible] | [illegible] |
| 〃八 | [illegible] | [illegible] | [illegible] | [illegible] |

### 轉換期近づく

對歐問題も首相、陸相、外相の間に了解が出來たので十八日の閣議で正式決定を見る段取りとなつたやうである然し今の國策市場では何かしら物足りないものがあるので對歐市決定を無條件で買付く譯にも行かない事情方様に市場の人氣は目前一寸先だから明朗な氣分になれないのであるう然し正北路の運動が頗る活潑となり表面化して來たことは事態の前途に大きな示唆をなしてゐるものだし支那各地に起りつゝある反英運動は[illegible]

[illegible]……れるんだ▲かくあり得る實力を買ふところに今日の新東舊東の特異性があるを知らねばならぬと上にも行かず下には閑ほさら下らぬと云つた工合なんだが之が分解こそは興味が多い[illegible]……つて上い支那を切てゝ今次の事變を起さしめたのはユダヤ財閥だこのドサクサ紛れにサッスーンを中心とするユダヤ連中がどんな事を策動してゐるか判つたものではない▲讃美現れなんて手ぬるいんだサッス以下抗日ユダヤ人を根こそぎ支那から叩き出すんだ▲戰爭の背後には必らずユダヤ勢力がある事を忘れてはならぬ今が良い機會だ上海から廣東から根こそぎ叩き出すんだそうしたら新東は大上放れだ

### 現株市況

淺野東拓高

當株は主力株の引付を賣ら

# 期米　强硬乍ら焦付く

**前場** 今朝期限は下放れを報じたるが正米高に穀物なく當限來るも中八圓二十錢先限は八圓十四錢と寄付き中限は二十二錢から更に二十五錢と引締つたが先限は寂地を出てるもなく前節十四錢を付き下値制限のため落籍は寂限は勘からない商狀を呈して前節を終了した

**後場** 前場期調のこと後場は當不申中八圓二十五錢先は八圓十一錢と既前高く前開きたるも閑散

### 當中先行觀

當中の亞命に付て觀察すると頭氣側が如何に新强つて見た所で三十八圓四十錢より高くはなれないので前張る中味がないのと一方弱氣では假令賣りでもう下値に突かけてゐるのでこの邊り從て賣く必要がない從つて取引の如きも殆んど出來不申のみであると同時に狹になると當屬側も無いも申すりが利かないので結局は閑商に終るより仕方なきものと見られてゐる

### 拂下げ要望

朝鮮の作柄のみ縣める米價の前途はどうなるかと憂慮せざるを得ないが內地の作柄成績を伸くに好天に惠まれた東北北陸地方の大豐作はもう疑ひないのと一時旱害に見舞はれた關西から四國方面にかけても早害か出來高を呈してゐるので國に農林省が發表した四百萬石の增收よりも遙かに殖えるだらうと云ふことであつた▲して見ると明治の自給は局部的に不足する所はあつても大局的には困窮期する必要はないかも知れない▲殊に國民が少し耐食する氣分になれば三百萬や五百萬石の米を喰び延ばす位は何の關係がないであることが恐ふと政府筋の期待するところは云はないに限る▲朝鮮の出廻期が遠いので高米高も經驗者の要求ではあるが、當局が米の高ければ現況に依て食糧問題の必要上政府の持米を少しても拂下けが出來ると見る向もあり當局の決定した最高價格にも下げないのは從來朝鮮に依る米として[illegible]

金東證券　短期部　現物部
三和株式現物店
山本源作商店　朝取證券取引員　朝取米豆取引員
大原證券會社
三田原取引店　堅實を誇り親切をモットーとする
白井友之助商店　興亞の聖明は株式の分野にも多岐多種の感あり、從て是れが動向も又波瀾曲折たり株式相場に沿す方「株式顧客」の一讀又必須なりと信ず御申込次第送呈す
嶋谷汽船株式會社
大阪商船株式會社　京城支店
朝鮮郵船
大阪商船出帆　嶋谷汽船出帆

京城日報
朝刊
本日朝夕刊共十四頁

# ヒ總統も自ら出席
# 獨伊兩外相再會談か
## 協議引續き繼續さる

**ロンドン特電【十五日發】** デーリー・テレグラフ紙ベルリン特電によれば獨伊樞軸强化に關する兩國外相の協議は過般のザルツブルグ會談後も引續き電信及電話によつて繼續されてをり近くチアノ、リッベントロップ兩外相は再度の會談を行ふものと信ぜられるが恐らくこの會談にはヒトラー獨總統も出席するものと思はれる【寫眞】上からヒ總統、リ獨外相、チ伊外相

# 波國の態度緩和策
## ブ辦務官獨軍引揚げ提議か

**ダンチッヒ特電【十五日發】** ブルクハルト國際聯盟高等辦務官のベルヒテスガーデンよりのダンチッヒ歸還によつてダンチッヒ問題は一歩前進の形となつたがブルクハルト氏は愈よ十六日ダンチッヒ議會議長グライザー氏、ポーランド代表チョダッキー氏と會談を行ふこととなつた模様である、この會談でブルクハルト氏はダンチッヒからのドイツ軍隊の引揚げを示唆する提議をなすことによつて最近頓に硬化しつゝあるポーランドの態度を緩和せしむべく努力するものと見られる、なほ當地消息筋ではブルクハルト氏の右提議に對し、ヒトラー總統は同意するに傾いてゐるとみてゐる

# ヒ總統の强硬意向
## ナチ大會中に問題解決

**ロンドン特電【十六日發】** ダンチッヒ駐在高等辦務官ブルクハルト氏のヒトラー總統會見によつてダンチッヒ問題は漸く具體化し、まさにヨーロッパ大戰前夜の觀を呈してゐるが、ヒトラー總統はブルクハルト氏並にチアノ伊外相との會見で大體次の如きドイツの强硬意向を表明したといはれる

一、ドイツは飽くまで第三國の干渉を排撃しダンチッヒ問題は獨波間の交渉によつて解決する

ニュールンベルグナチ黨大會中（九月二日から十一日まで）ダンチッヒ問題解決の聲明をなす意向を宣言する

二、ダンチッヒ自由市におけるポーランドの權益は之を保障すべく從來の主張を維持す

一、ダンチッヒ問題の最後的解決は現狀維持を前提とした國際的見地から必要とされる措置は認めてこれを採用するもダンチッヒに對するドイツの主權に關しては絶對讓歩しない

なほヒトラー總統はブルクハルト氏との會見に際しドイツはニュールンベルグ大會と前後にダンチッヒ市民に對しドイツの主權を確保する宣言の意向を有してゐる、それに對しダンチッヒ市當局がこれに應じてダンチッヒに對するドイツの主權を承認することは自明である、而して然るのちドイツ、ポーランド兩國とともに獨波國境の通商、經濟問題等の條件として今後の通商、經濟問題につき、ポーランドと討議を行ふ方針である

ポーランドが右條件を承認する以上獨波通商條約不可侵協定等については直ちに協商するに吝かでない

と強調してゐる、又ムッソリーニ首相がチアノ外相を通じてヨーロッパ政局における一切の諸案を解決すべく國際會議の開催を提議したのに對しては獨逸は成功であるが、ダンチッヒ問題に關する限り、その解決は一時を争ふ重大問題であり、數ケ月の時日を

---

# 旱害突破へ
# 精動聯盟乘出す
## 對策十項を各道支部へ通達

今回の旱害に對し國民精動聯盟では中央に旱害對策委員會を設けて災害に對し更に努力を傾注し、旱害の全鮮的徹底を期し各道支部に通牒を發してゐるが、聯盟の精動組織においても常に旱害と闘ふ國民の總力を動員して本府と協力することになり十五日午後二時から第二會議室に關係者臨席のもとに本府各局長並に聯盟各理事出席の下に旱害に關して聯盟の執るべき方策について理事會を開催した結果、聯盟のもつ組織と精神力によつて飽くまでこの災厄を克服せんことを期し左の如く旱害對策十項目を決定、十六日各道聯盟支部に通牒を發し實行方を通達した

### 旱害對策　十項

一、旱害は必然的である、飽くまで自立の精神力を以て之を克服すること

二、政府の施策に協力、又は施設措置の全に遺憾なき様努め、なく政府の施設に信頼すること

三、政府においては救濟の方策につき萬遺漏なきを期する

四、被災地における各種國民精動實踐網の活動に從ふこと

五、都市における愛國班員は多數國民の旱害による困厄の狀況に鑑み、節約一層の消費自制を勵行し、苟くも商品等に買溜めを起すが如きことの修練を期すると共に

六、罹災、水害災其他被災民を援助する各方面において、救濟を以て救助すること

七、…節約に努め、その方途に出づること

**ロンドン特電【十五日發】** 先般來ベルヒテスガーデンでヒトラー總統と會談したダンチッヒ駐在國際聯盟高等辦務官ブルクハルト氏がイギリス政府に提出した報告内容として傳へられるところは左の如し

一、ヒトラー總統が拒否するダンチッヒ問題の平和的解決に關する最少限度の條件

二、ミルヒテスガーデン會談に關する簡單な說明

三、ブルクハルト氏個人的意見

### ブ辦務官の英への報告内容

要すると思はれる一般會議の決定に委せることは出來ないと說明した模樣である

### 聯盟理事會

**ゼネヴァ特電【十五日發】** 第十六回聯盟理事會は九月八日より開かれる豫定であるが右理事會はイギリス、フランス、スエーデン三國委員會の提出してゐる「聯盟はダンチッヒ管理を繼續すべきや否やを決定すべし」といふ勸告を中心に協議するものと豫想される、右理事會の討議においてポーランド側の見解がとりあげられることは現在のところ殆んど考へられないが、委員會の報告内容についても一切觸れない

しかして右ブルクハルト氏の報告においてイギリス、ポーランドのダンチッヒ問題に關する豫想につき說明したのに對するヒトラー總統の態度

### 人の時
#### 斯波孝四郎
三菱重工業會長

三菱の陣容が一新し斯波が三菱の新取締役になつた、先輩には串田萬藏、各務鎌吉の如き我實業界の錚々たる巨頭があたのだからその後釜にすわつた彼の任務は重い譯だ

三菱重工業は我國航空工業會社中の最大會社、その會長として君臨する彼の政治的手腕が將來である事はいふ迄もないが、一方經營家としても造船界の

權威だ、即ち彼は明治八年に生れ、東大造船科卒業後、三菱合資造船部に入り、造船技師として働いた後造船部が合資から分離したが、大正六年抜擢されて長崎造船所長となつた、そして

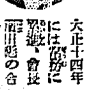

大正十四年には常務に昇進、會長には串田萬藏の合資入りの後を受けて取締役會長の椅子についたのである

何しろ三菱重工業は三井の軍工業部門たる造船製作所、造船等の全部を打つて一丸として到底及ばない程の大世帶で

ある、從つて三菱コンツェルンの中にあつても最も重要な地位を占めてゐる會社であつて、彼の存在は同財閥の柱石ともいふべきものである

時局下の最大課題は生産力擴充であるが、この秋に當り財閥を如何に動かすかは重大問題であり、その地位についた事は國家的見地からもその活動に大いに期待がかけられる、彼は名利に恬淡で派手な歡名など少しも望まず、地味な道を一路邁進するタイプの姫き實行力の人だからこの新しい任務をも充分果しうるだらう　【寫眞＝斯波氏】

---

# 臨時滿洲開拓民
## 審議會初總會ひらく

【東京電話】滿洲開拓民に關する根本方策を調査審議するため三日官制公布と共に新設された臨時滿洲開拓民審議會は十六日午前九時から首相官邸で初總會を開き、會長平沼首相、副會長小磯拓相及び板垣陸相、有田外相、池田藏相、八田商相、鈴木法制局長官、黒崎拓務次官、井野拓務局長、太田内閣書記官長以下各省次官、幹事及び民間側委員四十名及び幹事出席、平沼會長より挨拶ののち各委員の自己紹介があつて正午散會した

### 首相挨拶要旨

惟ふに滿洲に對する我が國民の移住は日滿不可分關係の强化と滿洲建國の理想達成とに貢獻する最も有効適切なる方途であると同時に國土開拓が日滿兩國にとりて經濟上、國防上の見地あらゆる觀點より見て極めて重要であることは茲に改めて申すまでもない、日滿兩國係當局はこれに鑑みて夙に滿洲開拓方策を樹立し

の施策を進め來り、我が國においても滿洲開拓方策基本要綱を決定して實施に努めて來たが、本件は日滿兩國にとり最も重大なる事項であるので今回官制によりて新たに内閣に臨時滿洲開拓民審議會を設置致して開拓民送出に關し審議すべき事項を研究し、各位の高見を煩はしたい

曩に民間有識者の參加を乞ひ官民一致協力の下に滿洲開拓の國策につき御審議を願ふこととなつた、各位は本審議會の設置せられた趣旨を了とせられ適切なる意見を吐露せられ、適當なる成案を得るやう協力下されんことを切に希望する次第である

---

### 參加者一萬數千
#### 在阪朝鮮人の反英大會

【大阪電話】在阪朝鮮人の排英の熱意が爆發し十六日夜七時から天王寺公園運動場で一萬數千人の朝鮮人參加して反英大會を開催、金某氏等がそれぞれ起つて反英演說を行つたのち「英國を膺懲せよ」の宣言決議を可決した、終つて隊伍を組んで反英デモ行進に移り、生國魂神社に到着し武運長久を祈つて解散した、なほ朝鮮排英聯盟では同反英大會に據り運動を擴大し、大いに排英運動に邁進するところあつた

---

# 食糧政策確立
## 各相の意見一致
### きのふ經濟閣僚會議

【東京電話】戰時食糧政策確立の爲の第一回經濟閣僚會議は閣議の提議により十六日午後一時より首相官邸に開催、平沼首相以下石渡藏相、小磯拓相、八田商相、櫻内農相及び青木企劃院總裁出席、戰時食糧政策の確立を中心として協議を遂げたが、まづ櫻内農相より農林省において樹立せる明年度增産計畫に關する詳細な說明あり

農林省としては明年内において米七千萬石、小麥一千三百萬石を目標とする增産計畫を樹立しこれに要する經費は明年度新規事業要求に計上するはずであるが右增産計畫の完全なる遂行のためには是非とも肥料及び資材特に硫安、銑鐵、加里等、農具などの供給を確保するとともに内鮮、台灣など外地においても增産計畫を圖ると呼應して萬全の增産計畫と相連關して戰時食糧を圖立し内外地を一貫して戰時食糧

#### 八田商相

肥料生産資材供給の確保及びその國策化については商工省として充分考慮すると述べ

#### 青木總裁

企劃院としても物動計畫及び生産力擴充計畫の許す限りにおいて十分これに協力するつもりであるが、同時に日滿支を通ずる食糧政策についても研究してゆきたい

と積極的に協力する意向を明かにしたが、特に小磯拓相からは拓務省としては目下の中台灣における水利事業並に朝鮮の增産計畫が相俟つて內地增産計畫と步調を合はせ、戰時食糧政策の立場を明らかにしたい

旨の發言があり、こゝで農林省の大增産計畫を中心とせる戰時食糧政策の確立について各閣僚に完全に意見一致、內地の增産計畫について農林省が、また外地の計畫に就ては拓務省がそれぞれ緊密なる連絡の下にこれが遂行を推進することを決定、同三時四十分散會した

---

# 廣九線遂に遮斷

【深圳十六日同盟】我が軍は敵殘遊擊隊の掃蕩を擊破して十六日午前九時半深圳に入城、同十一時卅分市內の掃蕩を完了、廣九線を遮斷し國境の通路を閉鎖した、深圳にあつた敵の中約一千は便衣に着替へ無蓋車卅輛に搭乘、北方に逃走せんとしたが深圳北方の天堂圍驛において我が陸鷲隊に發見され粉碎殲滅された、我が〇〇部隊は深圳より〇〇に向け東進を續行中である

# 我態度を英に通告

【廣東十六日同盟】英支國境方面作戰開始に先立ち軍支派遣軍は十四日香港イギリス當局に對して左の如き通告を發し我方の態度を明かにした

日本軍は作戰の必要上地上部隊を國境附近及び寶安縣下に作戰せしめイギリス租借地附近に行動するにつき豫告す、以て貴方においても我軍の行動を妨害或は支那軍をして租借地を使用せしむるが如き場合の發生すべき不祥事に關しては、その責任はすべて貴方に存すべきにつき特に申添へる

### 英駐屯軍增强

【香港十六日同盟】當地英字紙特派員の九龍方面國境よりの報道によれば、我軍の作戰と航空部隊の活躍に國境地方は異常なる緊張を呈し、香港守備軍當局は急遽第一線にミドルセックス聯隊より一個中隊、ラヂプタナ・ライフル聯隊より一個中隊を國境に増派、警備

と協力、警備に當らしめてゐる、又國境に避難民は國境を越え漸次方面

# 援蔣路潰滅

【廣東十六日同盟】油頭作戰後の戰線は香港イギリス當局を利用する唯一の補給路の再建に狂奔しつゝあつたが、最近に至り香港より寶安に入り、寶安より惠陽路ペイアス灣に近き山地を經て惠州に通ずる輸送路をより惠陽附近に流入しつゝあり、警備隊はその押收に腐心されてゐる九龍關警察のブーカー隊も自ら出馬しその押收に當つてゐる

完成、武器彈藥を始め各種の物資が右の道路を經て盛んに香港より廣東省內に輸送されつゝあつたが英支國境一帶の支那側守備軍は我軍の攻略以後一度我が戰に潰滅された地である、その後我軍は努めて第三國との摩擦を回避するため作戰上の不便を忍びつゝ同地方に地上兵力を派遣してゐなかつた、しかるにイギリス側は最近援蔣輸送に協力を求められるや、我軍の眼をかすめて盛んに援蔣を續け、昨秋來運輸不可能となつてゐた廣九線鐵路の援蔣、援蔣の密輸入は輸送物資の為め開放されて七月中旬以來兵器彈藥、自動車、軍需品の他の物資がイギリス領九龍より支那側奧地に向け送られつゝあり、支那側はイギリス側の援蔣態度に乘じ七月下旬物資補給線強化のため廣東省第一五二師、第一五三九師の主力を惠州附近に移駐せしめ、遊擊隊と協力して物資の輸送に當ると共に我軍の來襲に備へて各地の國境を破壞し軍隊の移動を急いでゐる

### 廣東、廣西の戰況

【上海十六日同盟】陸軍航空部隊十六日午後四時發表＝

一、十四日海軍航空部隊は中南支方面において左の如き活躍をなせり

（一）廣西省內奧深く攻擊＝天候回復の機を利し柳州攻擊部隊は同日大舉して柳州上空に現はれ、軍事施設の山間せる同市西方地區に全彈を浴せ、その大部分を粉碎し二ケ所に大火災を起さしめたり、なほ同部隊の一部は梧州を襲ひ軍用飛行場を爆破せり

さらに別働隊の精銳は寮町及び留寮を急襲、倉庫兵舍及びその他の建物六棟を粉碎しこれに甚大なる損害を與へたり

（二）廣東省の攻擊＝前日に引續き南雄及び潮州西北方敵陣地を爆擊したる他北海において近接する建物中の軍用部隊に壞滅的大打擊を與へたり

（三）海南島における陸軍部隊及び派遣陸戰隊の作戰に協力、瓊州、大陸及び那大附近の敵部隊陣地を爆撃、至大なる戰果を收めたり

二、十五日中支方面において海軍部隊の有力部隊は南昌西北方の出張及び湖口東方の敵陣地帯に協力し、各方面において敵を潰走せしめたり

---

# 東亞舊秩序の崩壞と新建設（下）

海軍少將　關根郡平

歐米人の一部では日本は歐米人の既得權益を侵すのではないかとか、嚴に支那の蔣介石を打倒するだけであつて、單にその事業を斷行せしむるに過ぎぬであらうとか、

日本の所謂東亞新秩序の建設について不安や不滿を抱いてゐるやうであるが、日本の目指すところは斯樣な枝葉末節ではなく、したところを一層大仕掛に支那に施し、物心兩方面に亘つて東亞の大事業を成就完成せんとするに存する、勿論精神的方面においては從來

籠絡政策上、支那民衆を誘致する事の出來なかつた事が、勿論西洋には無限

### 動力資源

は最も缺乏を告げてゐる、勿論西洋には無限

路は主力を物的方面に注ぐのであるが、如何にして支那を物的に開發し得るか、それはとりも直さずこれを工業化することだ、支那には物資が有り餘つてゐるのみならず、努力を提供し得るところの人的資源が頗めて豐富であるが

千億トンに上る莫大な石炭を埋藏してゐるが、これよりも開發を始めて容易であるところの大動力資源が存在することを忘れてはならぬ、然り而してこれを開發する能力を有するものは日本人を措いて他にない、勿論支那人の努力をも必須の條件とするが、日本人の參加は更に一層必要であつて、日支兩國民の提携協同に依らざれば開發の目的を達成することは不可能といふことになるのである、而も鐵資に數億萬方の埋藏量に上り、石油鑛物も共に豐富であるばかりでなく、竝びにして從順な四億の人口を有する大支那が工業化されたならば果してどうであらう、既に歐

### 世人或は

支那が工業化されたならば、日本の工業は大打擊を受けるであらうと說くかも知れぬが、現在でも日本の工業は高級化の傾向を有しつゝあることは爭ふべからざる事實であつて、この點は何等憂ふるに足らぬ、惟しながら單にそればかりではない、日本は天成の海洋國で、海運業は日本國民のお手の物だ、大支那が工業化された場合には恐らく百億圓に上る大貿易をなすであらうが、さうなればその貿易物資を輸送する爲には無慮一千萬トンの船腹を必要とし、それは日本人が運轉しなければならぬ

のである、從つて大支那の工業化は支那及び支那人を潤すと同時に日本及び日本人をも利することは明かであつて日支共存共榮の大道は大支那の工業化に在りと謂はざるを得ぬ

### 由來歐米

人は生産、航海及び植民といふ三段階を經て海外發展を行ひ、植民の段階において（一）原料の獲得（二）市場の開拓（三）投資の開發を專らとし、工業の發達は極て之を顧みないのであるが、古來日本が海外發展を實施する場合には何處までも同化主義を宗とし、本國で行つたところを他にも施した

して日本人の手で起されたものだ、換言すれば日本の海外發展は搾取を目的とせずして共存共榮で進んだ、日本は明治維新以來七十餘年間に亘り彼々辛苦建設に成功した新秩序を今や大支那において行はんとしてゐるのである、日本人の幸福を同胞たる支那人にも齎らさうといふのだ

吾々は愛の手、救ひの手を可憐なる支那人に差伸べつゝあるのであるが、自發的でないといふのもこれがためである、侵略的野心がないといふのもこれがためだ、由來日本及び米國の間で調節出來るのであるが、米國人はこの點を深く玩味せねばならぬ

【本論　原稿の部分】

---

### 板垣陸相

葉山御用邸伺候

【東京電話】板垣陸相は十六日午後一時卅分葉山御用邸に伺候、天皇陛下に拝謁仰付けられ所管事項に關し奏上、種々御下問に奉答して御前を退下した

---

### 東西南北

いつでもいつでも蝶を捕まへに二分の空かつて貴國に移るかの空を飛ぶ行機が蝶の上をかすめると一なてナチとしておいて「ど……」とちよつと威張つてみせる▲「後の鳥の方はどうします」ときけば「後鳥でそこはからい良い具合にや

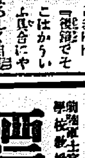

つてみせる」とうたつた「自分で作つたにしては立派なもんだらう」とちよつと威張るんだよ」と手離よろしく自慢顔に鮮かなもの▲なるほど說明と親しくして運動の見え易い近衛さんの配慮もこれで覗めた【寫眞＝近衛秘書官】

---

ロジェ・マルタン・デュ・ガール作　山内義雄譯
第四卷
# 美しき季節　下卷
四六判・二四八頁・高麗版　定價一圓　送料十錢　愈々發賣

近來稀有の文學として、また眞の小說として絶讚を博してゐるこの明快な大作は、純文學の理想、純文學の面白さ——と云つたものを情熱もなく、まぶしいまでに與へてくれる。大戰前フランスのブルジョワ社會の安定せる風景、その息苦しいまでに整つた秩序の故に青春の健全な生育を阻まれ、反抗兒と化した少年ジャックの波瀾多き生涯は、この「美しき季節」に入つてどんな風に展開してゐるか、そして兄のアントワーヌは、親しい友のダニエルは？　物語の素晴しい發展と共に、山內氏の詩情に富んだ美しい譯筆は生彩を加へ、原作のモティフを感じさせつゝ、讀者の眼を疲れさせないであらう。

全十卷の大長篇小說
# チボー家の人々
試煉十四年にして完成せる超大作！

第一卷　灰色のノート
第二卷　少年園
第三卷　美しき季節 上
各卷　定價一圓　送料十錢

續刊
第五卷　診察
第六卷　ラ・ソレリナ
第七卷　父の死
第八卷　一九一四年夏 1
第九卷　一九一四年夏 2
第十卷　一九一四年夏 3
四六判三百頁內外高麗版

山內義雄譯
ジイド作　贋金つくり　價一圓半　送十四錢
ジイド作　狹き門　定價一圓　送十錢
フィリップ作　母と子　價一圓　送十錢
ルイ・エモン作　白き處女地　價一圓　送十錢
ロマン作　或る男の死　價一圓卅錢　送十錢
ブルジェ作　弟子　價一圓四〇錢　送十錢

長壽吉著　隨筆集
# 一莖一花
中川紀元裝

著者は史學の權威にして殊に佛蘭西史の造詣深き碩學である。……

四六判・二五四頁・函入・定價一圓五〇錢・送料十錢

辰野隆著　書齋閑談　隨筆集　定價一圓三〇錢　送料十錢
三好達治著　夜沈々　小品集　定價一圓五〇錢　送料十錢
淺野晃著　時代と運命　評論集　定價一圓三〇錢　送料十錢

愛と智と力の源泉・萬人感激絶讚の書！八十八版
# キュリー夫人傳
四六判　大四八頁　定價五圓　普及版二圓八〇錢

シュヴァイツェル自叙傳
# わが生活と思想より
定價一圓五〇錢　送料十錢

關根秀雄著
# モンテーニュ傳
定價一圓八〇錢　送料十四錢

アンドレ・モーロア　平山正譯
# ポール・ヴァレリイの方法序說

ヴァレリイは現代に於ける最も高く最も難解な詩人であらう。同時代人でありながら、幾多の優れた作家によつて解說されてゐるのもその故である。本書はさうした解說書のうちでも最も簡潔にして要を得たものの一つで、ヴァレリイをデカルト、ジイド、スピノザ、マラルメなどと對比して其等の偉大なる精神との關係を闡明してある。將來九十餘頁に亙る年譜とともにヴァレリイへの必讀の文獻であることは著者の保證する所である。
新四六判・二三四頁・定價一圓二〇錢・送料十錢

佛蘭西文藝思潮叢書　各新四六判　送料十錢
內藤濯譯　ラ・ロシュフコオ箴言集　價一・三〇
渡邊一夫譯　サント・ブーヴ　モンテーニュ小論　價一・〇〇
朝倉季雄譯　ルメエトル作家論　價一・三〇
河內清譯　ゾラ實驗小說論　價一・二〇
岡部正孝譯　ブルウスト文藝評論　價一・三〇

出版目錄　呈送
東京市神田區小川町　白水社

岩澤丙吉編　東京外國語學校教授・陸軍士官學校教授
# 標音露和辭典
語數三萬餘・六三〇頁・四六判八ポ・皮装・定價二圓五十錢・送料十九錢
構成全體の基礎の上に立ち綴字に各種の發音を附し、標音と片カナを併記して發音を明確に示し、譯語は簡潔にして的確明晰を旨とせる最新版！

露字帖　全二冊　定價三十錢
白水社　發行

# 社説　南山奇襲上陸成功
## 南支に新事態展開せん

[illegible]

# 道當局の勸による適地適作主義徹底
## 農作相剋ご本府當局の意向

多角的農業の推進に伴ひ農作物間に往々にして農作相剋の弊が來さんとする[illegible]

## 新會社を創立
### 東滿産業の滿洲國移駐

東滿產業は投資會社の業務好調と相俟つてその資產が逐次增加されつゝあるが、業務の本社滿洲移駐は種々の關係より困難あり種々研究中の所、滿洲國側の意思もあつて今回資本金五千萬圓（内拂込三千五百萬圓）の新會社を創立することに内定、滿洲國各關係當局とは既に了解ずみのこととて近く實現をみることとなつた

新會社の株式は一對一で東滿產業現在株主に割當ななほ希望者にはさらに一株對一株の交換をなすが舊株は東拓大日本紡がその大半を引受ける事となる模様で東拓は最低五萬株以上を[illegible]

## 苗圃視察班
### 旱魃對策を調査

[illegible]育苗してゐる[illegible]樹苗用苗木は本年旱魃で二億萬本を育成しており、そのうち旱害地方たる南鮮六道はその八割一億四千萬本が被害してゐる實情に鑑み本府農林局では苗圃視察班三班を派遣し、旱魃地に對する狀況を調査せしむると共に國有、民有林における植樹計畫の支障なきやう內地方面への發注その他の對策を樹てることとなつた、廿一日より十日間の豫定で出張する調査班左の通[illegible]

# 明年度米穀增產計畫樹立の急務

本年の米の作況は內外地を通じて[illegible]

### 三井系義州城山 年內中には增資

### 元山の米穀類の在庫高

[illegible]

### 台灣の在米高 一割餘の減少

[illegible]

# 結核豫防に就て
## 朝鮮軍軍醫部發表

[illegible]

### 仍て現在

[illegible]

### 以上は主

[illegible]

### 誤つて想

[illegible]

### 現在の時

[illegible]

# 銃後農村生產擴充をみる (11)
## 蠶業國策の推進 旱害克服に役立つ
### 慶南の巻　奥村隆記

慶北最後の[illegible]を辭して慶南入りをしたのが八月三日の午後、慶南に入ると車窓に映る沿線の農村風景も一變する、特にいままでひからびた慶北の旱害地帶のみをみてきた眼には慶南の緑の濃さ[illegible]ゆさは一陽[illegible]であつた、旱害の程度が慶北に比べてずつと輕微であることが直ぐわかる、[illegible]の產地三浪津驛で、この日南海から出[illegible]へて貰つた[illegible]さんと落合ひ、午後四時釜山に着、[illegible]には慶南道の[illegible]技師が待つてゐてくれた、さつそく道廳を訪問旱害狀況をきく

**七月**　二十日現在の水稻植は約七割になつてゐる、道當局でも旱害對策として代作奬勵、[illegible]等緊急對策について鋭意研究中だ

とのことであつた、旱魃の最も激甚な地方は山地帶の陝川、山淸、咸陽の三郡でこの地方では[illegible]でさへ落ちはじめてゐるといふ

### 奬勵當局熱意の賜

慶南道でも蠶業が[illegible]如何に役立つたかは慶北の場合と少しも異らなかつた、そこで蠶業から見た慶南はどうか、ここも[illegible]蠶苗の產地として有名な三浪津を持ち、更に蠶種部として慶北の[illegible]部と蠶種部に一、二を爭ふ[illegible]部の存在によつても推知されるやうに相當の[illegible]を誇してゐる。これは蠶業當局の熱心と努力の賜であるが、同時に慶南に有力な[illegible]の多いことを表語する

去る七月三十日[illegible]において開催された慶南蠶業大會の如き全鮮のトップを切り逸早く

**蠶業**　國策の強力推進を提唱したのも道が率先した[illegible]者の存在を思はせる、まづ本年の春蠶產額をみよう、全道の掃立枚數二萬六千枚、收繭額廿三萬貫、このうち共販に出した數量が十一萬貫、價格にして六十萬圓、昨年の春蠶產額に比し六分の增產である、來るべき夏秋蠶では二萬六千枚を掃立、昨年の夏秋蠶より一割六分の增產が計畫されてゐる

そして春と夏秋蠶とで百萬圓の收繭をあげようといふのが慶南道當面の增產計畫の目標であつた

### 慶南蠶業振興會

私は[illegible]技師から慶南の蠶業振興會について種々くわしくきいたが、特に慶南蠶業振興會の存在には非常な興味を覺えた、それは慶南の蠶業が今後この振興會を中心として相當の躍進を展開するであらうと見られるからだ、振興會が誕生したのが昨年の秋、道內の[illegible]等關係業者の出金一萬圓を以て今後五ケ年間[illegible]に對する各種の施設事業を行ふ增產のため乘り出したのがこの振興會だ、試みに振興會の事業概略を摘記すると、先づ

一年間に二十萬本を無料で配布する、[illegible]計畫としては一郡に一ケ部落、一部落に千本宛の桑苗を植栽しこれを道內十九ケ郡に實施し

**特に**　桑苗一本に對し五厘を振興會から補助する、またこのテスト部落に常置する指導員費として一ケ部落百五十圓、四十ケ部落で六千圓の補助を與へる、次に肥培費として桑苗一本に對し一錢五厘、廿萬本で三千圓の補助、その他成績優秀なる部落に對する表彰費として六百圓の補助を與へるといふ[illegible]

振興會の主たる事業となつてゐる

つまりこのやうにして理想的な蠶業部落を逐次道內各地に擴めようといふのが狙ひどころ、いまや蠶業が國策產業として躍に前面に押し出されんとしてゐる折柄だけにこの振興會の活動も[illegible]

**活潑**　となり、一層道當局のたゆまぬ指導支援と相俟つて伸びゆく慶南蠶業の[illegible]ともなつてゐる

慶南道廳を辭したのが午後六時、かくて私は[illegible]の第二日を終り、翌後の日程を三日目馬山、統營を中心とする昌原郡一帶を、最終日たる第四日目を道內唯一の[illegible]部落を訪ねるべく視察日程を組み、旅宿にかへつた

# 援蔣のトーチカ
## 英國系教會を發く (七)
### 本社北支總局長　藤井安正

### 封建

[illegible]

### 支那

[illegible]

### 同碑

[illegible]

### 敎會の興亡史

[illegible]

### 更に

[illegible]

### 精動聯盟の通達　糧の確保

[illegible]

### 豫告　工事入札

[illegible]

### 結果

[illegible]

# 放射線

[illegible]

### 夕刊後の市況

[illegible]

### 七月末元山組銀の帳尻

[illegible]


受驗就職入學必讀雜誌　受驗就職三誌九月特輯號發賣
秋季文檢受驗準備指導

文檢受驗雜誌　九月特輯號　定價四拾錢
文檢受驗生
文檢各科受驗準備講座
文檢豫試問題解答批評
秋季文檢受驗準備指導

受驗就職雜誌　九月特輯號　定價四拾錢
受驗生
專檢實檢編入軍人對策
九月編入軍人受驗對策
專檢・實檢準備要所

小學教員受驗雜誌　九月增大號　特價五拾錢
教員受驗生
教員入學檢定就職研究
教員入學檢定問題解答
教員入學檢定就職研究
小學教員檢定問題集

昭和14年　陸海空軍人受驗年鑑
非常時青少年須らく軍人たれ!!

受驗生臨時增刊　特價六拾錢
陸海空軍人
志願受驗大觀

全國書店一齊發賣
大明堂發行

補血強壯
ブルトーゼ
造血アウトホルモン
貧血治療・虛弱体質改善に著效あり國民的強壯劑として信頼せらる
・各帝大病院常備藥・

虫下し
マクニン
のみ易く・よく效いて・害がない
株式會社　藤澤友吉商店

痔疾に
ヘモチナール
臨床的效果に就て
元發賣　株式會社　丸善商店
元造製　合資會社　塩見製劑所

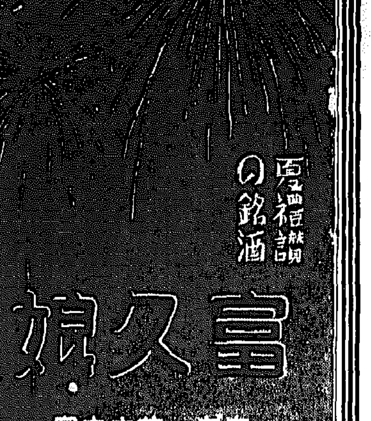
名譽の銘酒
富久娘
なだ　花木本家

結核　虛弱體質
・劃期的治療劑・
ハツモン　コメツト
結核性諸疾患・病後衰弱
虛弱体質・腺病質兒童
に對する最も合理的にして治療と榮養を兼ねたる本邦嚆矢の健康注射劑！
黑田藥品商會

## 無電台

排英貯金

◇十二日京日朝刊で私は「英語使用の斷然禁止」[illegible]の「不必要英語一掃」の記事が載み非常に感激しました。自分も[illegible]し又大に賛成をするものであります。それで私はふと今日[illegible]の[illegible]を思ひつきました。[illegible]といつては少[illegible]の[illegible]金を徴收して國防献金等を行つてゐる會社等のあることを思ひ出しこの際に一擧[illegible]の[illegible]金を實行してはどうかと思ひつきました。

◇それは我々朝鮮人が今後の日常生活において不必要な英語をいくらでも使用してをります即ち手取早い例でオーライ、サンキュー、オーケー、イエス、ノー、ボーイ、ガール、モダン、スマート、パパ、ママ等まだ／＼いくらでもありますがこの不必要な言葉に[illegible]に出るのです。日本語同様使用されてゐると[illegible]いふ方もありましよう[illegible]が立派な日本語が行るのであります。要するに[illegible]・[illegible]・[illegible]と呼ばれ實行されてゐる現今には此の様な些細な事柄からでも改めて行かなければ駄目だと思ひます。

◇[illegible]、[illegible]、[illegible]等の「不必要英語排斥」ばかりよんでも吾人が日常生活において使用したら何の役にも立ちません、それで使用した場合に[illegible]罰金を徴集しさへすれば自然に吾人の[illegible]使用も[illegible]減する事と[illegible]します。この[illegible]金は官廳、銀行、會社、商店、一般家庭等何處でも容易に實行實現出來るのであります。[illegible]の實行を切望します(大[illegible]英吾)

# 鮮滿對抗競技前記　野球の巻

## 打力は滿洲軍
### 湯淺鈴木の一騎打に期待

安田義信

京城[illegible]のシーズンの[illegible]とも目される、第二回鮮滿對抗競技野球戰は[illegible]滿洲代表滿洲國チームによつて十九、廿日の二日間京城球場において舉行されるが、[illegible]を前に[illegible]の[illegible]を見渡すに、[illegible]滿洲チームは今[illegible]滿洲球界の王座を[illegible]ふ南北滿[illegible]において南[illegible]代表[illegible]のため[illegible]し第二位とはなつたが、技倆においては何れに[illegible]を[illegible]けるかに[illegible]せざるを得ない。一方朝鮮代表[illegible]チームは[illegible]の

**覇「旦」**であり、朝鮮の面目に懸けても負けられない試合であるから目下[illegible]コンディションの調整に[illegible]つて[illegible]もなく、コーチングスタッフは[illegible]を傾け盡して秘策を練りつゝ待機の態勢にある

そこで兩軍の實力檢討に當つて先ず投手陣を見ると滿洲に湯淺矢[illegible]、岡[illegible]、上田と、朝鮮は鈴木の一本槍で結局湯淺對鈴木の一騎打である、往年龍山中學の投手として[illegible]甲子園[illegible]に進めた湯淺は[illegible]にして中等球界の[illegible]投手としてその名を謳はれた、中學時代から[illegible]せられてゐたコントロールの良さと[illegible]さ[illegible]に[illegible]の威力は最近ます／＼[illegible]味を加へてゐると聞く、特に彼の曲球は大きくはないが[illegible]と同じスピードを持つて鋭く切れる時に打者はともすれば[illegible]され、湯淺投手快調にある時はチームの打撃は[illegible]々威力が[illegible]するのである

鈴木投手も[illegible]と同じくコントロールと直球と同じスピードをもつてまがるドロップを

**武器**として[illegible]々としてなげて來る、今春[illegible]取一中から[illegible]

として[illegible]し、[illegible]チームを[illegible]へきつこ[illegible]投手となつた彼の[illegible]い實力を大ひに買ひたい、どの[illegible]度から見てもこの試合は[illegible]、[illegible]木の投手戰が物をいふ[illegible]だが[illegible]バックが[illegible]投手をどの[illegible]に[illegible]けかつ[illegible]するかが見ものでもある更に攻防とし[illegible]滿洲側には[illegible]大の二本がひかへて[illegible]朝鮮の[illegible]山[illegible]手に比して[illegible]なく[illegible]は二本に[illegible]げようし、二本の[illegible]さは今[illegible]いふところもなく[illegible]の今日の名[illegible]を得た[illegible]は[illegible]のリードが大きな原動力をなしてゐるのである

滿洲の[illegible]陣は[illegible]中田、[illegible]、[illegible]、佐々木[illegible]し朝鮮の[illegible]田代、内田、西田ではその攻守[illegible]ともに[illegible]、[illegible]い技倆[illegible]にあり、[illegible]問題は打力の[illegible]滿洲の外[illegible]古[illegible]井(京[illegible])[illegible](滿[illegible])[illegible]を中心に[illegible](京[illegible])[illegible]に比して朝鮮の[illegible]川、[illegible]川、[illegible]では滿洲側に分があるのではなかろうか、[illegible]の[illegible]であるべき打[illegible]の[illegible]の打[illegible]、[illegible]内古[illegible]井、[illegible]、二本、[illegible]、佐々木のバットは[illegible]打[illegible]打入れ交へ[illegible]のある[illegible]の[illegible]經力が[illegible]して[illegible]、[illegible]の西田早川、[illegible]、[illegible]田、[illegible]川、[illegible]木の

**打線**では[illegible]て、[illegible]らなければならない、[illegible]くする[illegible]大[illegible]の[illegible]に[illegible]する滿洲側に[illegible]り、朝鮮側は鈴木[illegible]なる好投をなすか打線が[illegible]の反[illegible]させる限り勝負がつかない事[illegible]のハンデー等[illegible]して[illegible]うまく[illegible]込め[illegible]、[illegible]、さらなくばストレートで[illegible]るのではなからうか[illegible]るか、そこは水物のでもあり[illegible]の[illegible]の[illegible]奏が待つべきである

(筆者は前大[illegible]現在[illegible]野球部[illegible])

## 古用稽古

【[illegible]】[illegible]では[illegible]のため[illegible]る十六日午後二時[illegible]で[illegible]十[illegible]を[illegible]した、入[illegible]の[illegible]一等[illegible]、二等[illegible]、三等[illegible]一等[illegible]、一等[illegible]三等古川明

## 署中稽古納會

【[illegible]】十三日[illegible]で[illegible]中[illegible]の[illegible]を[illegible]道の[illegible]をしたが[illegible]道一等大[illegible]、二等[illegible]、三等[illegible]、[illegible]道一等[illegible]、[illegible]部二等[illegible]、三等[illegible]と勝負がついた

## 滿洲代表軍
### けふ二班に分れ入城

第二回鮮滿對抗[illegible]大會は明十八日午後三時[illegible]武[illegible]を皮切りに十九、二十日の三日間京城運動場で[illegible]の一大スポーツ[illegible]を展開するが大[illegible]の滿洲軍は十七日午前八時三十分、同午後九時三十分二班にわかれて入城する

### 都市對抗軟式野球豫選

| | | | | | | |
|---|---|---|---|---|---|---|
| 府先 | 8 | 8 | 0 | 3 | 0 | 19 |
| 輪 | 0 | 0 | 0 | 0 | 0 | 0 |

(コールドゲーム)

府廳　村[illegible]・上[illegible]　[illegible]

| | | | | | | | | |
|---|---|---|---|---|---|---|---|---|
| 打數 | 29 | 19 | 8 | 0 | 12 | 2 | 4 | 13 |
| 安打 | 12 | 0 | 3 | 0 | 0 | 4 | 2 | 16 |
| | 7 | 2 | 1 | 8 | 6 | 5 | 3 | 9 |

| | | | | | | | | |
|---|---|---|---|---|---|---|---|---|
| 京輪 | 6 | 4 | 1 | 5 | 7 | 2 | 3 | 7 | 9 |
| 府殖先 | 0 | 0 | 0 | 0 | 0 | 0 | 0 | | |
| 三井 | 1 | 0 | 2 | 0 | 0 | 0 | A | | |

二[illegible]打　上村、[illegible]

(3A　0)

| | | | | | | | | |
|---|---|---|---|---|---|---|---|---|
| 府殖 | 4 | 15 | 7 | 2 | 5 | 6 | 8 | 3 | 3 |
| 打數 | 26 | 0 | 3 | 0 | 3 | 6 | 4 | 1 | 9 |
| 安打 | 23 | 3 | 4 | 0 | 8 | 4 | 4 | 2 | 6 |
| 三井 | 3 | 6 | 5 | 2 | 4 | 1 | 8 | 9 | 7 |

併殺　三井一

### 一本勝負理事會

六大學野球の一本勝負がやかましい折柄聯盟ではこのシーズンを目前に控へ

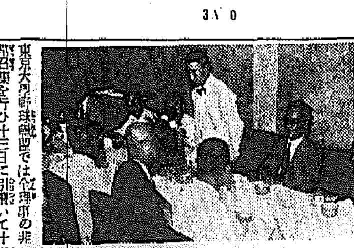

東京大學野球聯盟では全理事の非常召集を行ひ十三日に引續いて十四日も午後六時より丸の内會館に緊急理事會を開いた【寫眞=立てるは平沼會長】

### 水上日本の飛沫

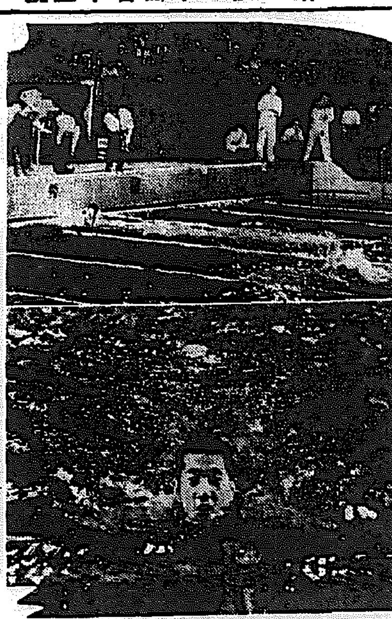

水上選手權大會最終日は西面目に見張本年度世界最高記録を樹立、「輕鳥水上日本の意氣を示した【寫眞=世界最高記録を出した二百米自由型新井君のゴールと三百米平泳奮闘の力泳】

### 12―7　米中快勝
#### 對高岡商業戰

【甲子園電話】第二次米子中學對高岡商業戰は十六日正午甲子園球場において擧行米子中學先攻で開始同十二對七で米子中學勝利す

| | | | | | | | | | | |
|---|---|---|---|---|---|---|---|---|---|---|
| 高岡 | 2 | 0 | 2 | 2 | 0 | 0 | 0 | 0 | 1 | 7 |
| 米子 | 0 | 0 | 0 | 0 | 0 | 2 | 7 | 0 | 3 | 12 |

閉戰午後二時四十分

### 7A―5　福工勝つ
#### 熊工敗る

【甲子園電話】福岡工業、熊本工業對福岡工業戰は[illegible]同三時十分、先攻熊工閉戰四時五十分

| | | | | | | | | | | |
|---|---|---|---|---|---|---|---|---|---|---|
| 熊本 | 0 | 0 | 3 | 0 | 2 | 0 | 0 | 0 | 0 | 5 |
| 福岡 | 1 | 2 | 0 | 0 | 0 | 4 | 0 | 0 | A | 7A |

なほ第五日目(十七日)の第三試合(準々決勝)の試合は高松商業對島田商業と決定した

### 朝鮮代表庭球紅白試合

十七日午後四時半より鮮銀コートに於て鮮滿對抗庭球競技會に出場すべき朝鮮代表選手を紅白に分ち練習試合を擧行す

---


全巻に溢るゝ興味と感激！

最も斬新で最も面白い雜誌！人氣愈々沸騰！

# 現代　九月號

讀物の八つ切り版！戰線讀物

(特別大讀物)

## 汪兆銘

重慶政府と絶縁し和平救國・反共親日を叫んで決起した汪兆銘！支那の[illegible]の興亡を[illegible]つて今や、中[illegible]の[illegible]の確立に向つて若々奮闘中の支那の大[illegible]汪兆銘の[illegible]を突破せる、[illegible]見よ、[illegible]が死生[illegible]を[illegible]の[illegible]を知らんと欲する者は本篇を讀め！　佐山英太郎

## 日英會談と日本の進路

日英會談の經過から説き始めて、英國の態度を衝き、會談を痛烈に批判し、今後の新情勢と斷乎たる日本の進路を語る！

外交問題二大權威　清瀨一郎博士・稻原勝治氏對談會

### ソ聯空軍の極東作戰を暴く

### 僕の人物評論

(附)次の越境目標は何處か　筆者…佐藤[illegible]一郎

◎村岡花子さん…柳原白蓮
◎中島知久平論…東郷實

近頃の感想　陸軍少佐長谷川宇一　東京新聞社長小林一三

各界消息　文壇、政界、映畫演劇界、レコード界、スポーツ界　[illegible]

事變處理を目指す花形お役所　興亞院とその陣容　[illegible]

▲先輩を語る…報知新聞社長三木武吉

戰線撮影感激土産話　日活[illegible]田坂具隆

木村檢事總長の體驗談處世談

吉田松陰の人格と人生觀…文學博士井上哲次郎

近頃評判の文壇五人男を語る　中村武羅夫 町雄

▲ハルハ河畔の激戰に車上に割腹した我が子照雄を憶ふ…陸軍少將飯島昌藏

### ソ聯空軍擊滅記

見よ、かくの如くして世界に[illegible]の大[illegible]は得られたのだ。[illegible]の[illegible]最高[illegible]自ら[illegible]す[illegible]の[illegible]記　陸軍少將寶藏寺久雄

幾らでも探し出せる日本の資源　理學博士加藤與五郎

木谷・呉決死の爭ひ碁　富士慶太郎

大倉精神文化研究所長にして東洋大學學長、しかも大實業家大倉邦彦氏奮鬪傳

最近どう變つたか？私達の職場打明け話(所屋、質屋、職工、女給)

戰車隊將兵現地座談會

海南島に轉戰中の[illegible]長以下十二勇士が語る未發表の特種座談會

▲傳記　兒玉源太郎…鶴見祐輔
▲長篇小説　明月…子母澤寛
▲小説　釣の名人…川原久仁於
▲小説　彦三道成寺…正岡容
▲講談　運命…村松[illegible]彦
▲講談　ハラショ大使奇譚…石黒敬七
▲時代小説　九郎兵衛の娘…笹本寅
▲ヤツプ島の女たち…松尾孝輔
▲乃木將軍と幇間…木村毅
▲私の讀書法(名士ハガキ回答)

定價八十錢　東京・小石川　大日本雄辯會講談社　振替東京三九三〇

現代小説　薄命傳　加藤武雄
時代小説　立花宗茂　尾崎士郎
探偵小説　幽靈放浪者　海野十三

若き情熱の教育家と戀愛一筋に生き拔く夢彦との涙の運命懸話　[illegible]
關ヶ原合戰が生んだ悲劇の男、敗將立花宗茂を描いて切々胸を打つ作者會心作
マイクを通して死者の聲が…そんな馬鹿なと思ふ前に、まア御讀み下さい。

三大長篇

現代小説　陰影ある街　片岡鐵兵
(四人の男女を登場させて新嘗祭の[illegible]か[illegible]く熱愛の描く[illegible])

現代小説　日輪を孕む曠野　賀川豊彦
(作者の前[illegible]する大陸[illegible]の中に[illegible]んだ[illegible]の[illegible]小説)

時代小説　風流大名　海音寺潮五郎
(風雲を[illegible]る[illegible]大名の大[illegible])

小説　生命の灯　丹羽文雄

作者自身の世にも悲しき、母との關係を主題とせる涙の運命記錄


---

## 法人登記公告

[illegible]

旌善出張所

## 法人登記公告

[illegible]

義州出張所

## 法人登記公告

[illegible]

驪州支廳

## 商業登記公告

[illegible]

公州支廳

---

# アラート

室内に強力芳香殺虫劑

大阪市[illegible]
南海化學工業株式會社
[illegible]

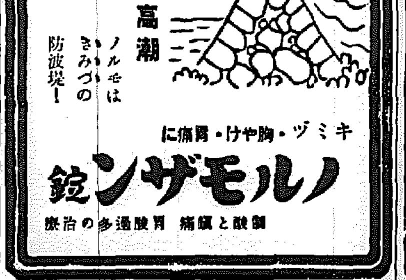


胸やけ・胃痛に・ゲップ

## ノルモザン錠

制酸と鎭痛　胃酸過多の治療

★清新の健康肌を★

● 御婦人の健全な身嗜みに
● 殿方のヒゲ剃り後に

# レートクレーム

# 家庭

# 知れ！結核の脅威
## 遺憾極まる女子罹病率
## 對策は先づ學校の衛生訓練

### 結核豫防展で 京畿道衛生課長 天岸敏介氏は語る

**戰時下** の日本は何が一番恐ろしいかといふと結核ほど恐るべくまた撲滅すべきものはない、ヨーロッパの諸國では今や結核は殲滅の域にあるにも拘らず我國ではかへつてます〳〵患者が激増しつゝあるといふのが現狀なのです、これは勿論國の一般人の結核に對する正確な衛生知識が缺如してゐることと病氣そのものゝ觀念を誤つてゐることに基因してゐると思ひます、我國の結核病死亡率は歐米各國の約二倍、それに結核死亡は何處の國でも男子が女子よりも高いのが普通になつてゐるのに我國では特に青春期の女子の死亡が歐米のそれの二倍乃至三倍の高率を示してゐるといふ

**甚だ寒** 心すべき事情があり、これでは丈夫な第二の國民も生めぬといふ譯で國防上にも由々しい問題を提出してゐる譯です、それに元來戰爭に結核は附き物で、歐洲大戰にも交戰國は戰後非道い結核の蔓延振りを見せ、我國の事情も殆んどこれと同様で……

**戰爭に** はどんなに莫大な人員を動員しなければならぬか試みに大戰時の動員狀態を見るにフランス二千萬人のうち八百萬人を動員し、ドイツが三千二百五十萬人中千三百五十萬人を戰線に送り、英國も同じく七百萬人に達したのです、戰爭は何よりも人口の増加を必要としてゐるから結核撲滅へつゝあります、それにはどうすればよいか色々對策もありますが差し當つて一般國民が結核の正しい知識を得ることはいふまでもありませんが、第一學校當局が第二の國民に對する結核豫防の衛生訓練をしつかりやつて頂きたい

間間があつた結核がまたもや一時にブリ返したといふ世界一の結核國になつて仕舞つたのです、今事變からも出征その他社會の經濟衛生狀態の激變その他の原因によつて結核をます〳〵増加させた傾向がありますが、それに伴つて恐ろしく人口の自然増加のテンポを弱めて來ました、本年度では割合は約三十萬人の増加率減、來年度は更に六十萬人の減少となつて我國一年の自然増加率年々百萬人とせねば僅か四十萬人しか自然増加しない勘定になつてゐます

**正直に** いつて現在の學校當局教師の方々に學校衛生訓練に對する熱意の足らぬと申上げたいのです、衛生訓練といつて何もむつかしいことをせよといふのではありません、毎日規律正しく運動し、睡眠し、無理をせず、絶えずしかも徐々に運動や訓練をして行くといふことを強調したいのです、小學校の兒童中には初學年では三割の結核(主に腺結核)があるが、これが六年生になると六割乃至六割五分と倍増して來ます、これらは少くとも毎朝の前後にほんの短時間の深呼吸を續けて行けば三割の結核保持者は防止出來ると思ひます、衛生の訓練、運動や睡眠といふものは一度や二度やつたとて何も効果はありません、ちやうど貯金と同じく毎日々々積まず溜めて行くことによつて偉大な効果があがつて行くのです(因に結核豫防展は目下京城府大門小學校にて開催中)

### 河豚の毒

未熟な卵巣の内臓に、河豚の生殖器内の テトロドトキシン其他一般貝類の産卵期に生成する有毒物質等があります
これ等の食品を食べる時は先づ疑はしかつたならばなるだけ食べない事ですが若したべるのでしたら悪臓及び中味の部分を十分除去し調理をする様注意を致しますれば不用意に中毒に罹る事は免れます

### こんな事もある 割箸で中毒

割箸の中には古電柱で作つたのがあり、防腐のため「クレオソート」とかタールを注入したり又は塗布したりして疎散したクレオソート分又はタール分を含有してゐることがあつて、これにより中毒の原因となることがあります (朝鮮總督府衛生課)

### 愉快な思ひつき！ ◇…自轉車に國旗…◇

電車や自動車がとう〳〵日の丸の旗を立てゝ街を走つてゐるのにヒントを得て自轉車にも國旗をと京城明倫町三ノ九七西村鈴楼君が寫眞にあるやうな小旗を發案しました
◇京城府内だけで現在自轉車はザット四萬台、これが可愛いゝ小旗をたてゝ走つたら今日は祝日であるとどんな呑氣な人でも氣がつかずにはゐられないでせう
◇國民精神總動員の時節柄、ちよつと面白い思ひつき、目下特許出願中で値段も十五錢位で出來るだらうとのこと

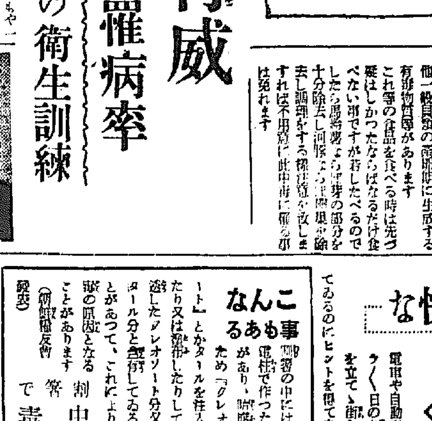

# 茶のヴィタミンは
## 三年も葉の中に完全
### 家庭の科學 日本茶再檢討

(最・近) 日常飲食品中の東洋的なもの、もしくは日本的なものについての再檢討が各方面を通して行はれて來ましたが、日本茶の再吟味も正にその一つであります、けふは「お茶の科學」について御紹介いたしませう……

今日では茶といふものは嗜好飲料の中で重要な役割を持つてゐますが、喫茶の始源をたづねれば、支那に於てもヨーロッパに於ても、最初は藥用に供したのが因を爲してをります

……×……

先づ順序として、緑茶に茶の色と味と匂ひの化學について述べて見ませう

▼…美しい緑色は葉緑素であります

▼…お茶を出す時黄色くなるのは化學上ではクエルセチンと名づけるフラボール誘導體であり、そのまゝ放つておくと、赤くなるのはタンニンの色の變化であります

▼…緑色は煎茶の時には水に溶けないから、出ないで捨てられてしまひます、その他ヴイタミンAの前階段カロチンといふ赤い色素も含まれてゐます

(次・は) 味ですが、吾々が茶を喫して味を感じるところのものは茶素でもり、苦味はタンニンです、上等のお茶を口にすると、甘味が口中に殘りますが、これはカテキンといふ物質で特に茶は蛋白質がかなり混つてゐます

香は主としてエーテル可溶性物質であつて、ヘクセノール化合體約十種が明かにされてゐますが、なほ二十有餘の成分が分析されてをります、……眠れないといふ人がありますが、これは茶素、テオブロミンなどの元素の作用で香の成分がまた大いに關係してゐるわけです

……×……

で話題に上つて來るのは、かの紅茶とはちがつて日本茶の一大特長と申す點は、ヴィタミンCを含んでゐることです、その量は百グラムの中に二〇七グラム位ですが、普通ならば非常に壊れやすいヴイタミンCが、茶の中で極めて安全に保たれ、二年も三年も保存されてゐるといふことは實に珍しい現象で吾々にとつて極めて都合のいゝことでもあると申さねばなりません(國大衛生研究所武見太郎氏談)

### 豆知識

☆…一億五千萬年前の石 イギリスのメイドストーン附近で試掘中一億五千萬年前の蜥蜴と判明される二ツの石が地下十一米のところから出て來ましたが、兩方の石は完全な化石をして一ツは約三十の海の貝を示し、もう一ツには完全な魚の骨格がありました

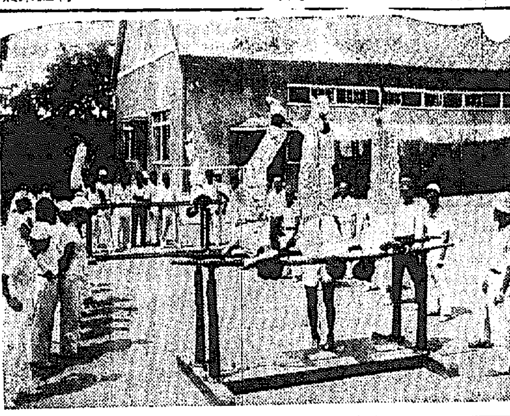

夏季體育講習會 (第六日から京城第二高女で開催)

### 斤量に 無頓着なは主婦の恥

御注意…先づ主婦の方たちよつと…食料品や日用品など目方から買つた品物は直ぐ計つてみる習慣をつけられること、これは何でもないことのやうですが、なかなか馬鹿になりません、特にこのごろは相當品質が劣化したりする悪徳商人もまた不親切の店もありますから少くありませんから特に御注意下さい、斤量を誤魔化されるといふことは主婦の恥でもあり……(京城藥專教授 川……三郎氏談)

### "先づ落着け、吃音矯正" 講習會を終へ笠間廣氏語る

京城府大門小學校で十五日まで約廿日間開催した吃音矯正講習會は受講者の症狀に見事な成績をあげたが下關の吃音矯正學院主幹笠間廣氏は十六日來村、吉永、松本の諸氏と共に本社を訪問、左の如く語つた

吃音は言語中樞の外傷による精神經の失調によつて發するのですが……のはとかく吃音にかゝりやすく これを矯正するには必ず患者に落着きと度胸が必要でそれによつてはせるやうに精神修養させる必要があり、傍の者も早口でものを言つて患者をあわてさせるやうなことはさけてやらねばなりません、ゆつくりものを言ふ習慣をつけること、これが不幸な病氣の吃音矯正の第一歩です

### 鰮のロールキャベツ

材料 鰮千尾、玉葱(一個)、食パン二切、メリケン粉少々、生姜一個、キャベツ、豚肉少々

拵へ方 鰮は頭だけ除いてすりつぶし頭と骨はよく叩いて加へる 豚肉は鰮の五分一だけあればよいそれを挽肉とし、玉葱の微塵切りをまぜて、更に食パンを水にひたして硬くしぼり、ちぎつて、全部一緒にまぜ合せそれに生薑汁を加へて生臭味を消し、醤油等で味をつけ、メリケン粉をふつて、つなぎとします

次に小さい俵形に丸めて茹でたキャベツの葉に包み、小楊子で押さへて、キャベツの茹で汁で煮る。調味は鹽と醤油だけで上い、皿に盛つてそのまゝかケチヤツプをかけて頂きます(京城料理研究所提供)

### 事變税あれこれ (4) レコードの巻

事變 以來レコードの賣行が激増したとしても何の不思議がありませうか、といつて思ひづまるやうな戰時下の生活に人々は雄々しい祖國の歌を唄つて祖國愛を湧き立たせてゐるからです、勇ましい曲調を帶びたメロデーを聞いて心を慰めたとしても、強ちセンチとばかりはいへないでせう、蓄音機は京城府内の御家庭だけでも約六千台はありませうか、これに次々と出るレコードを掛けて種々に唄曲を突きてゐるのです、先づレコードの朝鮮物では「アリラン」「トラジ打鈴」は、各レコード會社、製品ともよく賣れ、内地への御土産に買ふ人が多いやうです、流行歌のものより朝鮮語の方が賣れるのも面白いことです、事變以來流行歌と戰時の歌謡は、ぜられましたが、レコードの需要は事變前一千萬圓の増大となり之に課税された物品稅は約一割つきますから百萬圓をも國家に納めてゐることになる

# 豪勢な歌手の收入
## ボンと十萬、レコードの註文
## 朝鮮土産は"トラジ打鈴"

レコードは各會社の協定價格によつてビクター、コロムビアなどいづれも一枚一圓二十錢(名曲)一圓六十錢、一圓十錢の三種に分けられ、それ〳〵定價はその一割が購買者からの稅として徴はれてゐます
レコードがヒットすると十萬から五十萬賣れるのはザラで、コロムビアの「露營の歌」などは六十萬を突破し、映畫であたつた「愛染かつら」はレコードの方でも大當り

**ビク** ターの一外交員が太平洋行進曲の歌謡をとらうと海軍省へおそる〳〵伺候ばかりを」とおうかゞひすると、團座に「十萬枚もつて來い！」の偉大な註文にそれこそレコード破りだと驚しさの餘り目を廻しました、そんな景氣ですから目下ビクターはプレス機械を全部太平洋にふり向けて徹夜發行で製作してゐるといひます、海軍省は買上げたレコードをそれ〳〵全部隊へ配布したのです、それとは知らぬレコード會社の支店は東京の話に驚り上つてソレツ朝鮮で先手を打てとばかりに彼海へ飛んで行くと、こゝでも一足お先にレコードはちやんと届いてゐるのでロアングリすると、歌手の受取る印税は一枚につき一錢から八錢位までですから五十萬枚出れば八錢として四萬圓が懐中にころがり込むわけ、それでも大衆で賑つてゐると印税も少くなります
作曲家では竹岡信幸氏が受けたり「愛染かつら」の主題歌や「支那の夜」などのヒットで上半期だけでも一萬二、三千圓は入つてゐるだらうといはれてゐます、ラヂオが出來たら駄目になると思はれたレコードも、事變來國民精神にメロデーを合せいよ〳〵飛ぶやうに羽が生えて賣れて行くといつた好景氣【寫眞＝レコードの吹込み】

# 夏痩せに濃厚肝油ビオスポン！

## 夏痩せは病氣を進行させる！

夏痩と答へてあとは涙かな——昔からが、現代醫學から云ふと、この夏痩せと云ふ衰弱狀態の時に、體内の病源は時を得たりとばかりに活潑な活動を始め、忽ち病勢が進行します。諸病氣の發病率も一年を通じて夏から秋へかけてが一番多いとされてゐるのも、この間の事情を有力に物語つてゐるのです。

夏こそ人工榮養を補給して病勢を防止することが、最も必要です。胃腸障害を恐れて服用出來なかつたのは昔のことです。

濃厚肝油ビオスポンのやうに油分の尠い、ビタミンADの含有量が最も多く、國際單位で明記してある確實な肝油を服用すれば、胃腸障害の惧れもなく健康を保持することが出來ます。殊に病氣で醫藥を服用されてゐる方は、醫藥ばかりでなく、ビオスポンのやうな効果のはつきりした、榮養劑を併用してこそ衰弱を防ぎ恢復を早めることが出來ます。

### 濃厚肝油ビオスポンの特長

一、完全に腥臭を除去し、嚙み碎いて嚥下出來るためどんな幼少なお子樣にも服用が容易である。
一、容量小にして一粒中の含有量A五〇〇〇國際單位、D一〇〇〇國際單位含有す。
一、肝油の効力を増大するために、燐、カルシウム、葡萄糖、白糖等を配合してある。
一、油類が尠いので、胃腸障害を起す心配絶對になし。

嚙み碎いて お菓子のやうに美味しく頂けます

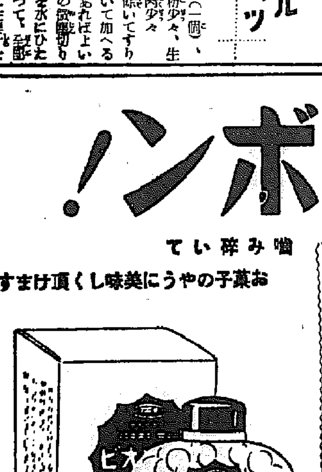

効用 腺病體質、發育不全の乳幼兒、貧血の人、夜盲弱視、産前産後其他虚弱體質、諸病後の衰弱等に滋養強壯料として効あり。

定價 四十粒入 一圓 / 八十五粒入 二圓 / 百八十粒入 四圓 / 三百八十粒入 八圓 / 八百粒入 十六圓

全國百貨店有名藥店にあり

本舗 葛原工業所藥品部 東京市下谷區竹町一一二 振替東京七〇九〇〇番 電話下谷八三七番

# 皮膚病に アスター

しまず痛まず痒みの止るアスターが一番有効！
皮下深部に吸收し分泌を去り、痒み、痛みを止め早く治すのが特色です。

＝主効＝ 田虫 ぜにむし あせも いんきん くさ しらくも はたけ ひぜん

定價 三十五錢 五十錢 一圓

丹平商會 各地藥店にあり

A-1

# 新發賣 クリーナ

セタンツクスの姉妹品
粉末狀の新洗劑
冷水にもよくとけ特に油ジミには強力な洗淨力を發揮します

二五七ン

SHISEIDO GINZA TOKYO

# 洗ひくらべてきつと驚くこの性能

■もまずに落ちて生地を傷めぬ■
# セタンツクス
資生堂の特許新洗劑 五十錢 一圓

■特長
■十分間つけただけて汚れが落ちる
■生地を傷めず縮めず褪色させぬ
■乾きが早く白地を黄變させぬ
■硬水・温泉・海水でも有効

# スフ洗濯の惱み解消！

洗濯石鹸の場合 / セタンツクスの場合

■スフ人絹類は從來の洗濯石鹸では汚れが落ちにくい上にもみ洗ひによつて生地が傷みアルカリ性のために染色が變りまた石鹸ヤケする惧れがあります

■セタンツクスは洗濯石鹸とは全く別箇の中性化學洗劑で洗濯石鹸に數倍する滲透洗淨力をもつて居りますから揉み洗ひの必要なく完全に汚れが落ちてしかも生地を傷めず縮めず變色させず新品同様の色艶に甦生いたします

# 中鮮京日

**京畿道通信網**
仁川支局（電話三五七番）　開城支局（同四五五番）　水原支局（同三二六番）　永登浦支局（同三三一番）
長湍、汶山、江華、廣州、平澤、驪州、安城、議川　各通信部

## 大阪北鮮航路強化

【清津】大阪商船では大阪北鮮急航線を強化する計畫で目下調査中……三千噸級の新船……「■■丸」と決定、年内には就航する豫定

# “果したい銃後の努め どうぞ無給で私を”

## 美はし軍國の老爺の申出で

【仁川】府内京町九九米穀商■■氏（ ）は本年春奥さんを亡くし、商賣の營業も止めてわびしい一人暮しをしてゐるが、年は老いても身體はまだピンくしてゐるので退屈で堪まらず、何か仕事がないかと…しかしもう世間に出て使つて貰へる年でもないので十六日府を訪れ、せめて銃後國民としての務めを果すため無給で何かに働かせて下さいと申出た、この健氣な老人の奇特に感激した府では…の仕事に働いてもらふこととなつた

# 工業用石炭の直接仕入れ

## 仁川工作工業協議

【仁川】石炭の配給不足を如何にすべきかについて仁川商工會議所では腐心してゐるが、西調査主任は十五日總督府燃料、鑛山課を訪問し、狀況を聽取したところ内地における需要期については各地に往交してあるが、果して需要が充分あるかどうかゞ問題で、需給に需要を充たすことが出來るか否か懸念されてゐる、さらに仁川の工業用石炭は年三萬トンなので、これについては、工業組合なり商工會議所が主となつて直接北支方面から仕入れる場合について本府の方針を聽取したところ勿論差支なくまた配給管理についても極力便宜に許可する意向であることを知つたので、十六日會議所に工業組合員及び大口需要者の參集を得て、これが具體策につき協議した

## 忠南の四邑 町名を變更

【大田】道では邑制として面を設けてゐる公州邑（公州郡）論山邑（論山郡）長項邑（舒川郡）天安邑（天安郡）の發展に備へて町里の區劃ならびにその名稱を左の通り改定、來る九月一日からこれを施行することになり、忠南道告示第八十五號を以て十二日告示した

▲公州邑 錦町（錦城町）… ▲論山邑 … ▲長項邑 … ▲天安邑 … [illegible]

## 全鮮水組指導者講習會 水原で開く

【水原】朝鮮土地改良協會では十八日から廿五日まで八日間水原高等農林學校で第二回…講習會を開催… [illegible]

寫眞（上）開城の防共大行進（下）江華の防共講演會

# 講演に街頭行進に

## 防共防諜記念日、各地に雄叫び

**開城** 一億一心防共の大旆下に生れた朝鮮防共協會開城支部の創立一周年を記念し一般民衆の防共思想の普及徹底を期するため十四日午前七時から開城神社に參拜、記念式を行ひ續つて神苑清掃作業に奉仕、午後一時からは高麗青年會館で防共講演會を開催、三輪支部長、米原井、金井、孔鎭華諸氏の講演について防諜劇などがあり、更に十五日には開城神社に參拜、大和で盛大に記念式典を擧行、國旗揭揚、宮城遙拜、國歌合唱、默禱、祝辭、萬歳を行ひ萬歲を三唱して閉式、（同夜は七時から）街頭行進を行ひ、同夜は七時から警察署上で支部役員の座談會を催し同九時盛況裡に散會した

**江華** 朝鮮防共協會江華支部創立一周年記念行事として十四日午後三時から防共講演會を開催、…午後六時半から…に於いて（以下略）

**長湍** 防共協會長湍支部では意義ある協會創立一周年記念日に際し十五日午前十時から長湍神社で官民有志、防共協會員多數參列の下に盛大に記念式を擧行した、先づ一同は神社參拜、國旗揭揚、國歌合唱、宮城遙拜、皇軍武運長久祈願と戰歿將兵の英靈に默禱を捧げ平山郡長の式辭、吳面長の宣誓朗讀、三宅校長の發聲で萬歲を三唱し續つて防共協會員の勤勞奉仕作業を實施して散會、引續き午後一時から長湍…

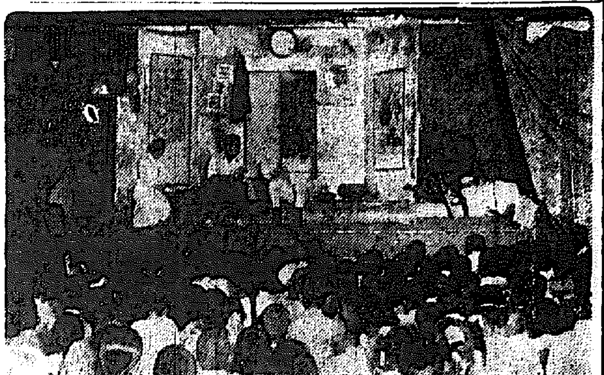

## 素人劇沸く人氣 議政府の防共防諜夕

【議政府】防共協會創立一周年を迎へて楊州支部では十四日午後六時から郡會議室で「防共の夕」を催した、井上白吾支部長の挨拶に引續き李白水氏指揮の防共防諜の素人劇…にまで溢れた聽衆を沸かし、場外…非常な盛會であつた（寫眞はその防共防諜劇）

**水原** 朝鮮防共協會水原支部創立一周年記念式は十五日午前八時から水原神社で擧行、引續き水原小學校をより出しに驛前…午前十一時半散會した

て、我等朝鮮同胞の防共意識に入つた…同午後五時散會、十五日は午前八時から神前…記念式を擧行、吉川邑長…防共協會支部主催の下に諸民衆…文を朗讀…萬歳を三唱して閉式…

# 女子供は叺織 男は複線工事へ

## 開豊郡の旱害救濟策

【開城】開豊郡では管下の旱害農家救濟のため郡内の各關係者を召集して種々協議、自力更生を主眼とする對策を研究し婦女子は叺織を奬勵、男子には目下施行中の京義線複線工事や水利組合工事などに從事せしめる方針

**京畿第八區郵便業務向上會**

【江華】京畿第八區郵便所長會は去る十三日午後一時から江華郵便所で開催、江華、富川、金浦三郡の十三ケ郵便所長と員中から…午後六時半…

# 紅燈の巷大掃除

## 開城署の網に十餘名

【開城】開城署では十三日午後十時から一齊臨檢を行つたが、… の…旅館、料理屋、飲食店等の一齊臨檢を行つたが、中には…内地から…取調べ中

## 楊州校同窓會 英靈へ弔慰金

【議政府】楊州公立小學校同窓會定期總會は十四日同校講堂で開催、出席會員二百餘名…引續き…

…同窓生の金…氏の英靈に弔慰金…十圓を…本社議政府支局へ寄託した

# 精動の旗の下力強い宣言

## 江華郡の部落聯盟理事長大會

【江華】國民精神總動員江華郡聯盟では十四日午前八時から城内校大講堂で部落聯盟理事長大會を開催した、大會に先だち出席者百十七名の面長、各小學校長、金融組合理事、駐在所首席、郵便所長、その他官公署長等三百五十名は午前九時御前に參拜の後聯盟理事の…ついで一同聯盟歌齊唱に移つた、北島郡内務課長の開會の辭あつて國旗揭揚、宮城遙拜、黙禱、皇國臣民の誓詞齊唱の後…宣言決議文朗讀…閉會した

◇宣言 吾人は東洋永遠の平和を確立し八紘一宇の肇國の大精神を顯揚するは帝國不動の國是なり、聖戰正に滿二ケ年、今や大局…

## 仁川商議北支視察

【仁川】仁川商工會議所では會員中から希望者を募集して來月十日頃仁川出發、北支の視察に赴くことゝなつたが、參加者は左の十二名である

…

# 清州古蹟史話抄（三）

## 龍頭寺の鐵幢

### 鶴、碧落に翔り龍、青雲に躍る 往時の盛觀を偲ぶ

福崎力丸氏筆

清州郡廳の前に鐵の高い柱がある。その下から三段目に龍頭寺幢竿記として高麗の金遠といふ人の文字が鑄込まれてゐる。この記によると、この幢を建てたのは高麗光宗十四年…三年太歲壬戌三月二十九日鑄成と記されてゐる。今から凡そ千年前である。文字は諸所剝落して判讀し難い所もあるが、大體の文字を讀むことが出來る、この鐵幢の金文は朝鮮では唯一のもので清州の遺物として頗る貴重なものである

◇……◇

建立の初は三十段であつたが今は二十段存し、高さ四十三尺直徑一尺四寸の鐵柱で龍頭の字は龍頭寺の額に使つたものかといふに、この鐵幢は何に使つたものかといふに、幢といふのは旗であつて布帛で作るのである、この鐵の柱は旛を揭げる柱と見ることが出來るのである、朝鮮の寺に參詣すると金堂の前方や塔の傍などに長さ三間乃至八間の巨大な旗竿を箱に納めて藏してゐるのを見ることがある、清州近郊の普薩寺や、俗離山の法住寺にも巨大なのを藏してゐる。これが即ち幢であつて俗に掛佛と稱するものである、これを幢竿に吊して佛事を行ふ時にこの龍幢を掲つたものである

◇……◇

龍頭寺幢竿とあるから、あの鐵幢を中心にして千年前の清州には龍頭寺といふ立派な伽藍のあつた事がわかる。銘文中にはじめに金堂は、

幢竿は佛門を飾る玉標で、菩薩は寶殿を莊嚴する幡旌であると書き、次にその状は鶴が碧落に翔り、龍が青雲（碧霄）に躍るとあつて、これは幢竿に幡が揭げた時の樣を形容したものと思はれる、これを望めば必ず人の心は、すなはち正に、敬に伏魔の器械となり、賊を攘ふの寶旛（旌旗）であるとその功徳を稱へてゐる。これによつて見れば佛寺で法會を營み、佛事を行ふ時に佛幡を掛いた幡を揭げたものと思はれるのである

◇……◇

この鐵幢の出來た時は三十段の鐵筒が連立して六十尺の幢柱が空を穿つたとあるから其の高さの程も推察せられるのである。幢は掛佛（掛け佛）の事もあつたであらうからその壯嚴さ、華麗さの程も思はれる、この幢を上げ下げする龍頭の裝置もあつたにちがひない、それには竿の頂に轆轤を附し、之に依るの外はないから、轆轤が當時使用せられたであらう

◇……◇

又この鐵幢について東國輿地勝覽の卷の十五に、「鐵幢は州の城内龍頭寺にあり、寺廢れ幢在り高さ十餘尺、世傳ふ初め州を設けし時、術者（占者）の說を用ひて之を建て以て舟行の形を表はす」と出てゐる。この書物は李朝の中宗二十五年、今から凡そ四百年程前に出來たものであるから、李朝になつてからの說話をそのまゝ載せたものと思はれる、現在清州でもこの傳說を信じてゐる人が多い即ち清州邑の全體を舟の形に擬し現存の幢竿を帆柱になぞらへたものであるが、かゝる傳說は鐵幢の法住寺境内を舟に擬へ幢竿を帆柱と看做すといふのと同じである。この說は朝鮮の古から行はれた陰陽說、五行說、風水說等から起つたものであつて、この龍頭寺の鐵幢を建てた因緣も忘れ此等の說が織り込まれた爲に、此の傳說が生ずるに至つたものとも思はれる。

◇……◇

さてこの龍頭寺の鐵幢は高麗時代の而も幢竿の表に金石文を鑄刻せるもので全鮮中にも他に其の類を見ないものである。京畿道始興の中初寺幢竿石柱は新羅時代のものであり、慶尙北道清道の幢川寺幢竿石柱は李朝時代のものである。又鐵幢記の終りにある年號は「維峻豐三年壬戌三月二十九日鑄成記」とある、峻豐は高麗光宗の建號と推定せられ寒に貴重な金石文である。峻豐といふ年號は、朝鮮の史書は勿論より支那の古書にも見えてをらぬ年號で獨り、朝鮮の金石文にのみ殘つてゐるのである、此の

鐵幢記の外に後段の文字のあるのは淸州の地に幢を揭げた…龍頭寺の…東大の傳說を…のは此の傳說より…

…幢記の全文の抄錄を左に揭げて見物せられる方の參考とする（漢字は原文のまゝとした）

幢竿は佛門を飾る玉標で、菩薩の所制は、佛門を飾る早く幢竿の所制は、佛門を飾るの玉標、寶殿の莊嚴なりと驗く、其の狀や鶴の碧落に翔り、龍の青雲に躍るが如く、之を望む者は必ず丹懇を傾く、因より伏魔の鐵杖、禳災の寶旗たるを知る。國皇大尊金嘗宗と云ふ者有り、州里の擧家にして宿國の冠族たり、偶兩親の生前の志を追修し、佛天に祈ふ…

（以下略）

## 【寫眞＝その鐵幢】

## 惡土地ブロ取締り

【開城】四月一日から市街地計畫令が施行されて以來既に一段が…計畫區域内にあるから…土地を受け…地主…

…なつた

## 怪しからぬ男

【開城】府内南山町二三二…

…

## 盜まれた電線發見

【永登浦】最近永登浦署管内の電話電線を片ッ端から切斷竊取する者が現れ、そのため電話使用者は被害の不安にかられてゐる折柄、五月又もや…

## 捕京期來る！

【光州】每年十月頃四、五十日の水泳をする日本水泳聯盟では…今年はキャッチャー・ボートを五隻も…

## 不屆きな代書

【仁川】近時府内の代書人中には…

## 人夫を詐取

【仁川】…

## 見よ勞働者の赤誠

【光州】本月全南道政會議は北…

## 仁川慶弔日記

（十六日正午迄の屆出）

**出生**　日之出町二二…▲宮町一六崔武雄▲松峴町六七…▲京町三九…▲松峴町八一…▲京町一一七林龍澤

**死亡**　松峴町七一…▲松峴町五七…▲栗木町二四七…

**入●出**

▲李鍾元氏（…）…十五日來社…


## 祝忠北京日發刊

### 僉萬榮

永同郡　太田實規
永同郡屬託　孫在厦
永同郵便所長　三宅勝三郎
永同郡　鶴山公立尋常小學校　職員一同
永同郡　鶴山金融組合
永同郡稽山金融組合長　李相夏
永同公立農業專修學校　職員一同
永同救世病院　建築事務所
永同邑内　漢城銀行永同支店
永同邑内　稽山金融組合
永同郡　鶴山酒造株式會社
永同郡　深川酒造合資會社
永同郡廳
永同第二公立尋常高等小學校　職員一同
南北棉業株式會社　永同繰棉工場
永同邑内　永同酒造株式會社　電話三七番
清州邑　忠北特産　特許登錄 棗なつと　登錄 棗の蜜　登錄 銀杏の蜜　倉原三光堂　電話一三三番
清州邑本町一丁目　御料理・會席　北一樓　電話三五番
郡是製絲株式會社　清州工場　清州邑和泉町　電話二一〇八・二一八八番

宇野醫院　性病科・泌尿科
クロダ齒科
花柳病專門 垣松醫院
贊化病院　内科　小兒科　古城憲治
花柳病專門 和田醫院
外科・皮膚科 同仁醫院
電話商品券
京日案内
庭・入　女給
金融　電話　熊本　女中　看護
雜件　タイ　犬猫　寫眞
特別案内　女事務員三名採用　森下青果株式會社

# 弱体強化 精力増進

# ビオトニン

國產トニン

從來の強壯劑と異り身體細胞の活力を根本から昂進し

めきめき食慾を増し身心の疲勞を醫し、血液を增殖す

身心の過勞　腺病質　神經衰弱　結核諸症　病後恢復　スポーツの前後　貧血冷え症　性的減退

成分　有機性アルゼン　ビタミンＡＤＢ　グアヤコール　マンガン　ストリキニーネ　次亜燐酸カルシウム　芳香性シロップ

用量　一日三回　五瓦宛

價　[illegible]

植村製藥所　京城新堂町
鳥居商店　東京本町　大阪平野町

有名藥店にて販賣す



# 結核 ツベローゲン

醫學博士成田央介先生創製
肋、腹膜炎特殊注射劑

1・結核病竈の進行を抑制し、自然治癒を促進す
2・赤血球沈降速度を速かに正常に復せしむ
3・新陳代謝機能を旺盛ならしめ、抵抗力を強め、心身を爽快にし、食慾を增進し、安眠を得
4・喀痰量を減少し、咳嗽を鎮め、盗汗[illegible]に特効あり
5・胸部痛、壓迫感を去り解熱鎮靜作用を有す

用法　每日或は隔日一回二・〇ccを筋肉内注射
包裝　二・〇cc　一〇管　三〇管　五〇管

植村製藥所　京城府新堂町



# ムシ齒衛生心得帖

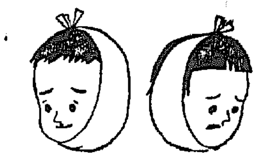

ムシ齒て、齒が痛めば騒ぐけれども痛みがなくなると直ぐ齒のことなど忘れてしまふのが普通です。しかし、ムシ齒の害毒は想像外に大きいもので、先づ食物を嚙む力すなはち咀嚼力が減退し、榮養が不全になります。更に齒牙中心感染といひましてムシ齒の爲に腦神經系統、肺、心臟、胃腸など身體中の病氣を引き起すのです。その著しい例は發育さかりの小兒方や姙娠中の御婦人に對する影響ですが、一般の健康な大人でもムシ齒に就ては絶えず注意し、優秀な齒磨で齒を強化して、榮養の基礎である咀嚼力を促進すべきです。

そこて、ムシ齒の豫防には、先づ細菌を徹底的に驅除すると共に細菌の榮養となる喰滓や不潔物を完全に取去る必要があり、それにはゼオラの優秀な制酸力と吸着作用による清掃力が最も的確な効果です。

專賣特許

# ゼオラ

藥用齒磨

ムシ齒や齒槽膿漏を最も合理的に豫防する――ゼオラはゼオライトといふ特殊の高級原料に依り從來の常識より遥かに優れた効果の新齒磨です！

從來になかった
ゼオラの二重作用

置換作用
主成分ゼオライトが齒石を置換除去して、齒槽膿漏の原因を一掃し咀嚼力を倍加する在來齒磨にない作用です

吸着作用
ゼオライトが口中の汚垢や黴菌を實に氣持よく吸ひとつて、ムシ齒口臭の發生を合理的に防ぐ強力な作用です。

定價　二十五錢

東京日本橋兩國
發賣元　〇　ミツワ石鹼本舗藥品部

R.66



シマヅ　タイマヅ

# ロート目藥

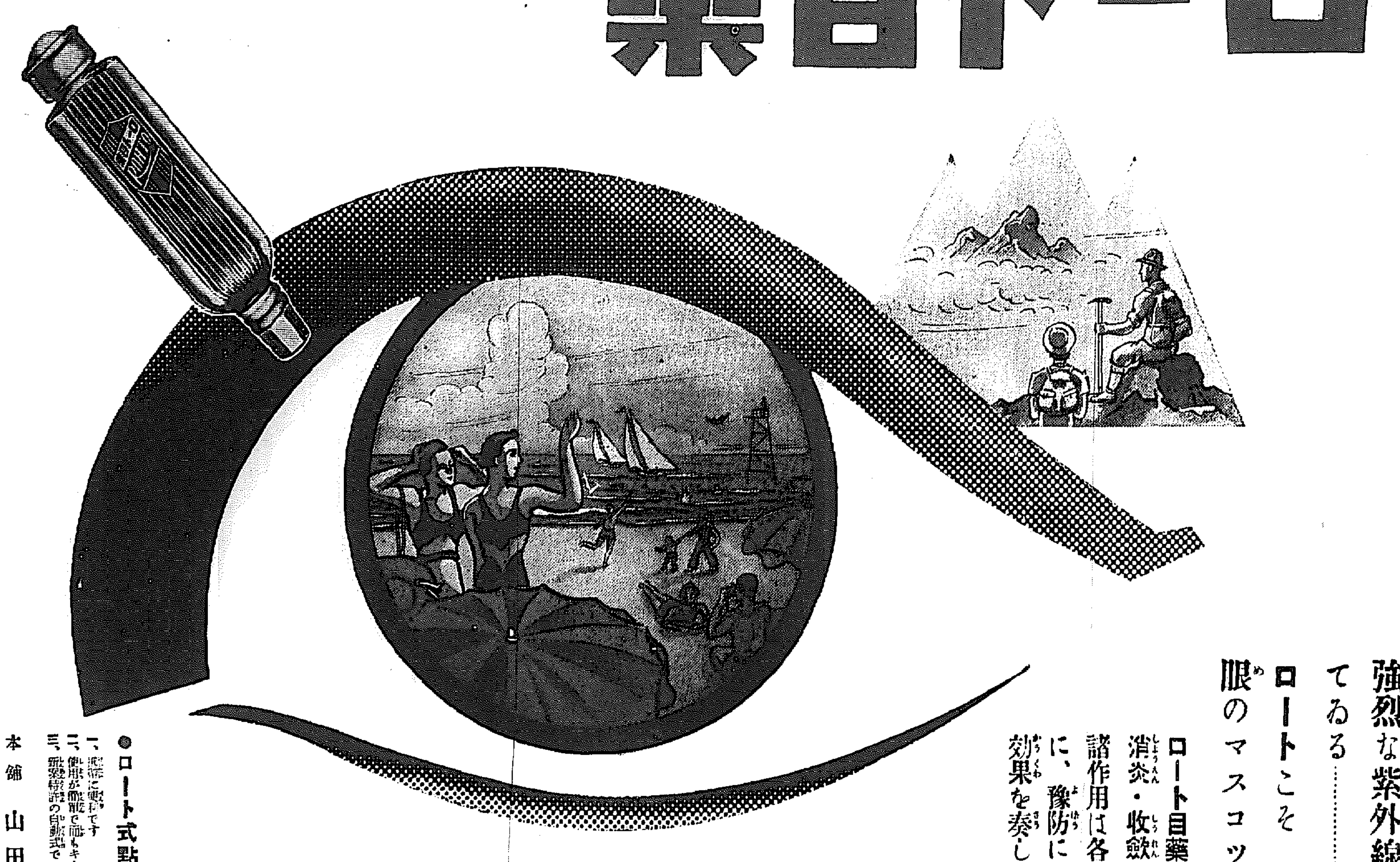

# 海に山に！ 眼禍は待機する

海、山、街頭いたる處あなたの眼を灼き、蝕みつくす無數の黴菌と強烈な紫外線が氾濫してゐる……この時！ロートこそ　あなたの眼のマスコットです

ロート目藥の優れた殺菌消炎・收斂・鎭痛などの諸作用は各種眼病の治療に、豫防に、最も適切な効果を奏します

適應症
結膜炎　角膜炎　トラホーム　疲勞眼　學校眼炎　眼瞼緣炎　角膜翳　結膜充血　麥粒腫等
俗に……のぼせ目　はやり目・やに目　ただれ目・ちり目　かすみ目・霞目　くもり目・こり目　かわき目・はれ目　めぼし……等

藥價　小瓶二十錢　大瓶三十錢　徳用五十錢　小兒用二十錢
▼全國到る處の藥店にあり

●ロート式點眼容器の特長
一、携帶に便利です
二、使用が簡單で而もキャップがあるから衛生的です
三、新案特許の自動式で一滴の無駄もありません

本舗　山田安民藥房

# 銃後日本の輝く赤誠

## 陸軍への獻金品 既に四千六百萬圓

【東京電話】事變以來二年余、銃後國民の熱誠は長期戰にも倦まず陸海軍への國防獻金、獻品の洪水が續けられてゐるが、十六日陸軍省より發表された所によると事變以來八月十五日に至る迄の陸軍への總獻金額は約四千六百萬圓（獻品換算を含む）で獻品の主なるものは刀約千五百振、拳銃約五千六百挺、自動車二百輛・毛布約六十萬枚・皮馬約二百頭・飛行機六機・船舶三十隻の多數に達し、また獻金によつて整備された主なる兵器は（六月末）各種飛行機 一三八台▲戰車裝甲車 一〇七台▲砲 一四九挺▲山砲 五八六挺▲高射砲 一〇二門▲探照燈 六六▲聽音機 一一六▲無線 一六四

等の膨大的數字となつてゐる、而もこのうちはるかに海外（滿支を除く）からの獻金品だけでも獻金五十二萬圓、獻品二萬四千個を占め遠く離れて祖國を思ふ同胞の赤誠が力強く示されてゐる、またこの獻金品は事變が長期に亘つても少しも減ずることなく、今年七月の獻金は約一百六十萬圓で平均額の二倍弱、人員數は五倍といふ素晴しい激增ぶりである

# 土幕民を整理して 二千五百戸 小住宅を建設

## 微慶、典農兩町に大區劃整理

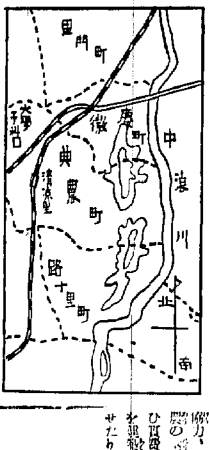


京城府では府下の住宅難緩和と併行して土幕民の一掃と家なき細民救濟に應急的な活動を開始することになつた—現在京城府における土幕民は約一萬六千六百餘名に上り、戸數は三千三百餘戸を數へてゐるが、このうち約九百戸は家の形をなさない細民で、これ等の土幕民は毎年の自然增のため都會を目がけて集する地方民で大部分を占め、これが根本的對策は刻下の住宅難と共に京城府では京城府の東北部に當る微慶、典農の兩町約廿萬坪の區劃整理を行ひ買收をもつて小住宅二千五百戸を建設し安い家賃でこれに住まはせ、或は轉業で分讓したりして土幕民の生活を確保させると共に立派な府民として更生させることになつた、且つ市の發展と實勢保持に乘出すことになつた、見做計畫は目下京城府を中心に着々進められてゐるが、近く成案を得次第ただちに臨時府會を招集し正式に着手することになつた、なほこれが費用は短期起債によることになつた

## 綿布商に戒告

京城黃金町一ノ六五森瀨商店出張所主任信太郎はさる一月から六月までに京城府京畿道はか廿二個所から木綿布七千四百六十四反を仕入れ約八割五分の暴利を貪つてゐた事が判明、十六日京畿道から戒告處分に附された

# 手土產を提げて 警官自動車へ

## 迂濶な强盜忽ち捕る

【全州電話】十六日午前十時ごろ府古沼町二〇ノ二某飲食店に强盗が侵入して現金一千三百五十圓強奪逃走した、全州署では直ちに非常召集をなし、犯行の手口などより指名犯人と見込み八方に非常線を張り一隊は自動車で山方面に急追、金堤郡白鶴面上里に差し懸つたとき乘合バスと思つたか手をあげて車を停め運轉台に飛込んで來た者があり、見ればそれこそ當の指名犯人だつた、御本尊はそれつとばかりその場でくゝりあげそのまゝ本署に引致した、犯人は府内隣町一ノ二福昌洙たが犯人は府内隣町一ノ二福昌洙（二七）といひ本年二月出所したばかりで、強奪した金も殆ど大部分所持してゐた、犯人は土產一個を提げて飛び乘つたが、手土產持つて警察隊の車に飛び込んだとは前代未聞のことだと司法主任も驚いてゐるか、發生から逮捕まで僅かに五時間のスピード逮捕といふ大手柄であつた

## 六名の死傷

### トロ連結機切斷

十五日午前三時ごろ東海線玉溪工事場第四號栗山峠トンネル附近でトロの連結機が切斷し工夫二名即死、重傷二名、輕傷一名を出した、原因取調べ中

# 伏見宮妃殿下

## 御容體發表

【東京電話】十六日午後九時四十分宮内省發表、博恭王妃殿下御容體＝昨年十一月御腎臟炎に罹らせられ本年四月再び腎臟炎御再發を拜せしも幾許もなく御恢復に向はせられ、七月下旬より御左側肋膜炎を拜し八月十日頃殆ど御快癒に向はせられしも再び御增進、目下御心臟衰弱の傾向を拜す

# 止めろ"獻酬"の惡弊

## 浮び上る五千四百萬圓

### 精動・全鮮に呼び掛く

**鹽原 理事長談**

精動聯盟の理事長の鹽原さんは「獻酬の有害無益であることは判り切つてゐるが、これが廢止となると勇氣がゐるよ、しかし將介石が無益の長期抗戰を叫んでゐる今日、全鮮半島の現在獻酬廢止運動がやることは銃後國民として當然なことゝ思ふ、總督の旗幟を中心となつて獻酬廢止運動をやることになつた、そして聯盟の幹部や役員が率先して盃のやりとりを斷然廢止し、さらにこれが實行に當つては宴會に最も縁の深い料理屋や藝妓、妓生諸君で結成した愛國班に一役も二役も買つて貰ひ健康增進と節米、節酒の徹底を期し、銃後國民の赤誠を披瀝したいと云ふのが、本運動の主旨であらう【寫眞＝鹽原學務局長】」と語り右に就て精動聯盟の本部からは近く各道に通知を發し、全鮮的運動を起す方針である

といふ巨額な金が獻酬の犧牲となつてゐる、內地でも朝鮮でも獻酬の有害無益であることは判つてゐるが、習ひ性となつてなかなかこれが廢止が出來なかつたのだ、しかし非常時局の職場を得て精動朝鮮聯盟のお膝々が十五日本府第一會議室に集つて禁酒の強化と國民體位の向上から獻酬を廢止にして銃後國民の生活を引き締めようではないか」と鞭撻一致で今後は朝鮮の都市で獻酬を廢止することを申し合せた

そこで精動朝鮮聯盟では京城府や京畿道の聯盟と協力して先づ手始めの京城から率先に獻酬廢止運動を捲き起すことになつた、さらに之が實際的效果を狙つて先般京城府内の料理屋や藝者等で結成した精動愛國班員を獻酬廢止の道標として、家庭の人々のため大いに節米をはかることになつた、なほ聯盟本部からは近く各道に通知を發し、全鮮的運動を起す方針である

お酒に使はれるお米が一ケ年に京城で約三百萬石、この中料理屋やおでん屋で、七割や十割もの流れ酒や「オイ兄弟」の獻酬から助かるお酒のため約百八十萬石といふ大切なお米が濁流の水に化けわり、朝鮮全體となると一千三百萬石と見ても五千四百萬圓

# ヒタリと『一分間』

## いざ出動への默考に

### 警報と同時に人も車も停止

#### 中部防空訓練 總督府發表要項

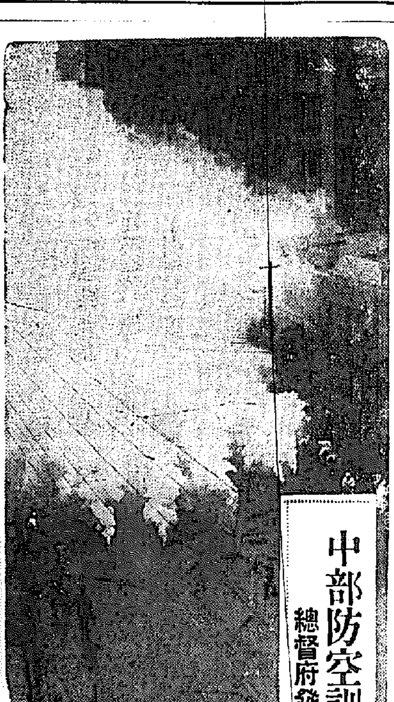

中部防空の護りの「第一期」して實施中部地方防空訓練は前期の通り愈々上九月四日から六日迄に亘り第一期第二期訓練に分割して大々的に施行せられることになつたが十六日午後、府本府を始め司令部では防空訓練の實施要項を發表した、その要項は一、訓練第一日午前八時をもつて別命なく訓練を開始し、訓練第六日正午をもつて別命なく訓練を終止する　二、第一期は各道毎に逐次分的に訓練し、第二期は中部地方全部を綜合し、敵機來襲の情勢に應じ實戰的に行はれるものである

三、訓練の科目は防空監視、防空通信、警報、燈火管制を主とし、防護は努めて程度に行はれるが、特に警報、避難の強調を（強化）の說明を必要なる事項を設けて、總督府では國民防空の徹底強化を圖ると共になつた、今次の訓練は防空上に緊急警報の發する訓練であつて、軍防空に訓練しこれと一體となつて有機的な活動を行はんとするもの

四、今次の訓練においては特に、訓練の要として交通機關（電車、自動車、通行者）は勿論講習、劇場において（サイレン吹鳴中）行動、映畫等を停止して一分間の默考を行ふ

[illegible]

# 一日二回以上 興行は課税

## 適宜必要の規定で

一日二回以上の興行をする場合には今後課税標準が引加されることになつた、詳細行に對する課稅の具體方法は、現行の色劇場稅規則によると一日二回以上の興行をなす場合課稅標準を引加し得るかどうかといふ點について疑義が生じてくるので、總督府では今後一日二回以上の興行をなすものに對しては規則の如何に拘らず適宜必要な規定を設けて、課稅せしめることとし十五日内務局長から各道知事宛通牒を發した

# 白頭山を中心に 未踏の資源調査

## 科學部隊に凱歌

### 一行惠山鎭に到着

【惠山鎭にて金昌翰特派員發】白頭山を中心に山脈一帶を踏査する科學部隊調査の學術調査團は總督府の指揮の下に富田商業學校を團長に總督府各部課の技術者を網羅して惠山鎭に到着、更に出發隊、地質隊、動物隊を組織し、……惠山郡から白頭高原を踏査、白頭山へ調査を續け……

[illegible]

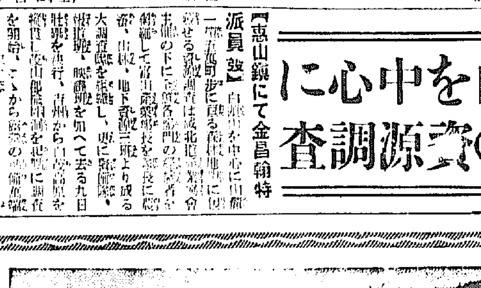

# 體位向上 海濱大運動會

ある京城の大衆の皆様であります、府内で目下公演中の大サーカスの外に寶探し、映畫會なども催します、親子連れで御參加下さい、尚賞品は子供用日用品、玩具等多數あります。

期日　八月十九日（土曜日）（雨天順延）

場所　仁川松島遊園地

申込　八月十八日迄に本社事業部宛、會費を添へて申込むこと

集合　午前七時京城驛前廣場

歸り　上仁川驛午後九時卅二分

募集人員　五百名

會費　金壹圓（但し汽車賃、上仁川—松島間のバス共）

特典　遊園地入場無料

（園内大サーカス無料觀覽、寶探し、西瓜拾ひ、映畫會等の催しあり）

主催　京畿道衞生課　京城日報社

# 些細な機みから

## 大邱法院職員の殺害事件詳報

【大邱電話】既報、大邱地方法院職員の殺害事件については目下取調べ中であるが、被害者の渡邊太郎（二〇）は……

[illegible]

# 何れも戒告處分

## 東洋棉花と馬場商店

[illegible]

# 8ニュース

## 滿洲少年團入京

【東京電話】國際青少年訓練大會に參加すべく來朝した滿洲少年團一行十五名は十六日午前六時四十分東京驛着の列車で入京した、少年團員は……

## 制動機の改良完成

鐵道局では各地の操車場が完成したので入換作業の場合、勞動力とその操作の能率を圖るため制動機の改良を研究中のところ……

## 京城府議內地視察

## ソ聯空軍の新研究

## 無線科生の入所式

[illegible]

## 本町で臨時大掃除

## 小學生溺死

## 生町の火事

# 慶弔日記

（十六日届出の分）

出生　[illegible]

死亡　[illegible]

# けふの天氣

晴れたり曇つたり

# 不敵な空き巢ね

[illegible]

# 刎ねられて踏み殺さる

## リヤカー乘り

[illegible]

京城大和軒の名代 栗まんぢう

陸軍指定芳香消毒藥 フォルマリン石鹼液 效果絶大で價格低廉 朝鮮藥用油脂研究所

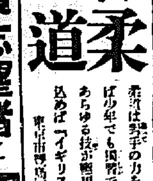

柔道は男子の力を善用して倒す技だ！本會の「イギリス海軍と決死の試合」……大日本柔道普及會

鐵道員志望者に
小學校を卒業して鐵道員となるには先づ本會の「鐵道員受驗準備講座」で學び……大日本鐵道教育會

挿画家
新聞・雜誌・漫畫家……日本通信美術學校

東京無線技術學校
九月新學期開始・學生募集
校外生部特設
校長 陸軍中將 井上一次
東京市神田區萬世橋

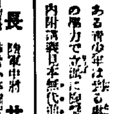
旋盤工となれ！
東京山手區池袋二 旋盤工養成學會

京城のネクタイ專門店 ミヨシ

ナツヤスミ グリコノ ミセハ ヤスマナイ

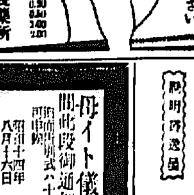


染京と生白 八月中大奉仕 みのや呉服店 京城本町・電本八八八

桃屋の花らっきょう

イマヅビタ紫

母イト儀病氣ノ爲メ九日死去致候間此段御通知ニ代ヘ謹告仕候 昭和十四年八月十六日 男 竹下勝之

かつけ新藥 ドクトル都築甚之助氏發見 醫學博士都築盆世氏監製 アンチベリベリン 乾性脚氣 濕性脚氣 衝心性脚氣 麻痺性脚氣 姙娠脚氣 產褥脚氣 乳兒脚氣 脚氣豫防 小兒榮養劑 ←ビタミンB複合體製劑 の始源にして體位向上に卓拔なる實績を有す。

求 房技術者（內地在勤者）……原田工務店

# 空に殘れる (88)

尾崎士郎(作)
高木清(畫)

## 祕書(五)

部を出て來ると江島秋子は、
「ではお先きに」
と、言つてタイプライターにカバーを掛け、ハンド・バックを抱へてそゝくさと部屋を出ていつた。
――まるでブルジョアのお嬢さんぢやないか。
さう思ふと信作は、秋子に向つて海外貿易の重要性を說く滑稽しかけたり、むきになつて數字の必要を論じようとしたりした自分が冷汗の出るほど恥しくなつてきた。
しかし、だからと言つて彼の敗北の感じがシャボン玉のやうに立消えになつてしまつたわけではない。
信作は、いつも秋子の仕事になつてゐる扉を閉めたり戸棚に鍵をかけたりする後片附けをしながら江島秋子が今日に限つてさつさと歸つて行つたところを見ると、本郷圭氏が今日は歸らないことが秋子には通じてゐるにちがひないと考へた。――秋子に言ふくらゐなら自分に話すべきではないか、それが言へないとしたら本郷圭氏の外出は何か公明正大を缺くたぐひのものにちがひない。
――ことによると秋子としめし合せて何處かで會ふのかも知れない。
ふと頭をかすめた考へに、まさか、と自分で笑ひ出した。
明るい街路に出ると、生甲斐と言ひたいかんじが、どつと胸にあふれてきた。本郷圭氏に無視されたことも、これから起るひと晩のことを思ふと、却てさばさばした氣持だつた。
新秋の午後の明るかな陽ざしが、街の雜沓をそつと泳ぐやうに漂つてゐる。いつもの退社時刻に較べるとかなり早かつたので、丸善へでも寄つて外國雜誌の珍らしいのがあつたら調べてみようと、信作は電車通りに沿つて京橋の方向へ歩いていつた。
日本橋を渡つて少し行つたところで、信作は、おやつ、と思つて眼を瞠つた。彼の二三間前を歩いてゆく女の後姿が江島秋子に似てゐたのである。しかも女は、派手な柄の洋服を着た背の高い男に寄添つて、仰向くやうにしては笑ひかけてゐる。その瞬間は紛れもなく江島秋子だつた。
信作はちよつと好奇的な氣持を煽はれ、同じ間隔を保つてついて行つたが、不意に男が立止つて何か囁くと、女は首をかしげていやいやを言ふ身振りをしながら、そぶつた。
すると江島秋子の變態によつて一度しかけられた疑惑が脆くも消えていつた。
のまゝ隣手の洋品店の中へ入つていつた。男は飾窓を覗きこみながら所在なさそうに煙草を吸ひ始めた。
信作も思はず足を停めたが、その瞬間に、この男女に對する興味は全くなくなつてしまつた。いや江島秋子のコケテイッシュな態度が、信作に伊保子との生活の若い記憶を呼び起したのであつた。
丸善へ寄つて雜誌を調べる興味もなくなり、彼はそのまゝ東京驛の方へ歩き出した。
有樂町アパートへ歸ると、彼は近所の錢湯へ行つた。まだ時間が早いせゐか、客は彼のほかに殆ど館の隱居風の老人が一人ゐるだけだつた。
信作は老人に輕く會釋してから、つゞけさまに湯水を浴びからか

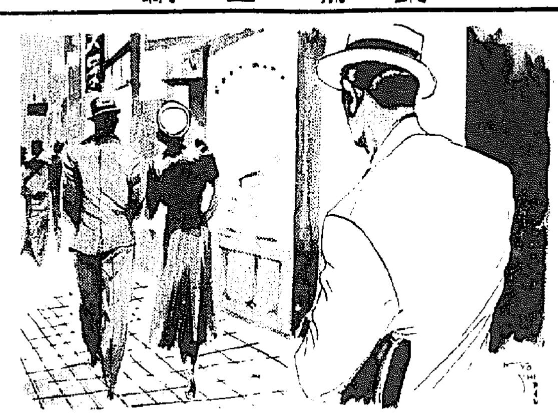


# 胃腸

頑固症なら 此の治療法に一度騙されて見よ

慢性胃腸病の永い病氣で惱んだ方は、……東京品川 ……株式會社


# JODK ラヂオ

圍碁本日休載

十七日(木) 第一放送

## 朝の部

午前六・〇〇(東)ラヂオ體操
六・二〇 ニュース
六・三〇(東)朝の講座(十一)
七・〇〇(東)時報(城)京城通信、今日の天氣見込(城)案內を除く
七・〇一(東)朝の修養
七・二〇(東)朝の音樂(レコード)
九・二〇(城)氣象通報
九・四五(大)幼兒の時間
一〇・〇〇(城)商牛メモ・日用品値段
一〇・二〇(東)家庭の時間
一一・二〇(城)家庭の時間(朝鮮語)

## 晝の部

正午(東)時報
午後〇・〇五(東)吹奏樂(一)行進曲『南平』(二)歌劇「ドナウ河の漣」イヴァノヴィッチ作曲
〇・二〇 ニュース・經濟市況
二・四〇(東)ラヂオ體操
三・〇〇(大)婦人の時間
四・〇〇 ニュース・經濟市況

## 夜の部

六・〇〇(東)子供の時間
六・二〇(東)コドモの新聞
六・二五(東)講演
六・四五(城)廣播ニュース
六・五五(東)カレントトピック
七・〇〇 ニュース・天氣見込
七・三〇(東)國民歌謠
七・四〇(大)戰線勇士ペンの夕
八・四〇(東)時局講話
九・一〇(東)浪曲
九・四〇(東)時報・ニュース
一〇・〇〇 講演
第二放送
午前一一・二〇 家庭の時間
午後〇・〇五 演藝
七・〇〇 浪曲
八・〇〇(城)合唱
九・〇〇 歌曲
一〇・一〇 中等學校講座

## あすのきゝもの

十八日(金)
〇・〇五 邦樂(尺八)
六・〇〇(城)名曲レコード
六・〇〇 童話
八・〇〇(東)管絃樂 日本放送交響樂團
八・三五(東)文化講座

# 當代一流 爭覇戰譜

【第四局】(圖は前回●六六銀迄の局面)

平手 先 ○四段 志澤春吉
●四段 奧野基芳

○九四步 ●五八金 ○九五步 ●七九玉 ○三二金 ●六六金 ○五二金 ●五五步 ○二三步 ●五六步

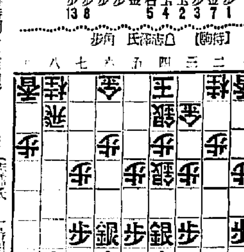

(持時間各七時間)

## 觀戰記 六段 飯塚勘一郎

### 鐵桶の守備を完了

先手方の中央急攻策に對する後手方九四步の應手は又何んと悠長に見受けられるし、落着き拂つた指手が――此處で若し先手が五五步と來るなら同步、同銀右、同銀、同銀とアッサリ切り換へを行つて先手銀の中央進出を許す代りに、後手は七五步と先手これを同步なら六五角で逆行ち)と飛攻するか又は五七角と打つて成角を作るか兩者何れを選ぶとも自由である。後手方に此の自由選擇があつては五五步突きの戰略も平野氏側に些か無理氣味をば生ずると觀たかめて、先手方は依然たる●の九五步を眺めて五四步打ち下ら五八金と備へと突込んで行つた。

――と云はれてゐる通り、玉の守備が稍弱では、飛、角を切つた場合、味方玉に打擊が大きいから、必然激しい、大きな攻めは取り得ない。だから强き、勁烈な攻めを得意とする場合は、成るべく玉を堅くして置かないとには、飛んだ處で失敗を招くとがある。此の局面は後手方も同樣で、敵の決戰氣配に備へて廠守棒玉陣の防備を强化して置かないと、矢張り對等の決戰は出來ない。六八金右、七九玉型の布陣が完成した以上、今更何條言はう。

# 阿波共同汽船出帆

# 朝鮮郵船定期

○青島直航
○上海直航
○天津直航

# 皮膚チャージー


ムズガユキ皮膚病
水虫・たむし・陰金・あせも等に一つおつけ試し

# 皮膚チャージー

滲透療法の眞髓!
皮膚の異化作用を見事に解決した總梁生れた皮膚病治療界の新發見で御座います。皮膚の深部に浸み通つて、內部にかくれたバイキンや寄生虫に强く作用す
ムズガユキ皮膚病、水虫、たむし、いんきん、あせも、ひぜん、はたけ、ニキビ、疥癬、吹出物、南京虫の刺傷に卓效
卅錢、五十錢、一圓、二圓、三圓
全身用徳用大瓶 五圓
東京神田花房町 山崎帝國堂 振替東京一四六七
全國有名藥店、デパートに有り



# 便秘にわかもと

胃腸の豐富な酵素作用により、便秘を防ぎ……
定價 三百錠一圓六十錢



のみのコバタ
# 齒磨スモカ

お茶のまぬ
すし食ひ!
てなもんが
あるでしよ
か スモカ
使はぬ煙草
のみ!てな
もんもねえ

寺尾商店化粧品藥店ニアリ 定價十五錢
大阪西淀川區御幣島町 株式會社壽毛加社


# 朝鮮郵船仁川定期出帆

# 沿岸航路出帆豫定

朝鮮汽船出帆廣告

朝鮮運送株式會社
仁川回漕部

# 仁川港出帆通知

大阪商船出帆


# 胃腸 柏木アスターゼ

食慾增進消化劑

本邦人が日常の食餌は大部分澱粉質なるが故に本邦人に必適すべき消化劑は彼の有名なる強力柏木チアスターゼあるのみ 日・英・佛 專賣特許

消化機能の回復と促進・結核及び病弱患者及び病後の食慾增進療法に本劑は多種多樣の消化酵素を包含する極めて强力消化新薬にして食慾を增進し總ての胃腸諸疾患に適應す
過飲、過食時、運動不足、咀嚼不充分時に於ける消化不良防止の目的を達成す

定價

發賣元 大阪市東區道修町四丁目 日本藥品洋行
東京市日本橋區本町三丁目 田邊元三郎商店



一家一瓶
# 健康衞生化粧液

# クラブ乳液

ホルモンとヴィタミン配合
藥效的化粧水

## 皮膚の榮養・健康化粧に

効力の優れた藥理的化粧水として評判のクラブ乳液は今迄の一般の化粧水とは全然ちがひ植物ホルモンドの果實より抽出した特殊成分を主劑とし之に皮膚浸透性の強いホルモンを配合した榮養化粧水です。健康な美しい若肌にすると共に强い殺菌と消毒作用で皮膚を淨化し藥理的にニキビ・シミを豫防し、殊に肌の夏マケを豫防します。又健康化粧下としてお顏や衿の汚れをとるばかりでなく粉白粉がよくついて一日化粧崩れしません。

## アセモ・タダレ・ヒゲ剃後に

どこの御家庭でも一瓶のクラブ乳液はぜひお備へおき下さい。特殊な藥效がありますからアセモ・タダレを防ぎお子達の肌のカユミを止め强い刺戟がなくて肌がきれいになります。
又、男子の方のヒゲ剃後の肌の消毒となるばかりでなく、スグ後から榮養分が浸み込んで行きます。ですからカミソリ負けや肌アレを防ぎ健康にします。このやうにクラブ乳液は一瓶を家庭にお備へあれば健康美容に、衞生消毒に廣く使へます。

N-63

上品な素質で
健康美容に!
家庭衞生に!